Diario Carioca

Fundado em 17/7/1928 por J. E. DE MACEDO SOARES
ANO XXXV — N.º 10.893

Rio, terça-feira, 17 de setembro de 1963

Jair: políticos só na rese""a

Segundo navio-prisão pode ir ao Nordeste: é o 'Mauá'

"Dentro de dias será enviada à Câmara mensagem no sentido de que todo militar, para fazer campanha eleitoral, terá que, antes, pedir transferência para a reserva".

A afirmativa acima foi feita pelo ministro Jair Dantas Ribeiro à imprensa, ontem, quando reafirmou que sua preocupação sempre fôra "afastar o Exército da política". Anunciou ainda já ter externado sua convicção ao presidente da República e ao ministro da Justiça nesse sentido, não surpreendendo nenhum dos dois, uma vez que tal linha de conduta foi iniciada no momento em que assumiu a pasta, ao fazer seu discurso de posse.

"Espero que as Fôrças Armadas compreendam o alto alcance da medida, para que o Brasil cresça em todos os sentidos, inclusive no fortalecimento da lei" — afirmou ainda o chefe do Exército.

MAIS UM NAVIO

"Por determinação superior". — essa foi a explicação colhida nos círculos da Marinha —, o "Mauá", navio mercante do Lóide Brasileiro, começou a ser aprestado, ontem, à tarde, com o objetivo de receber parte dos presos que se encontram recolhidos ao "Raul Soares".

Enquanto parte dos meios navais informava que o preparo do segundo navio se prendia exclusivamente, ao excesso de presos para as acomodações do "Raul Soares" circularam, insistentemente rumôres dando conta de que os presos seriam removidos para a Ilha de Fernando Noronha, no Nordeste, no "Mauá". O certo é que, já no fim da tarde de ontem oficiais e marinheiros do Corpo da Armada, assumiam a tripulação do barco do Lóide. E efetivos de fuzileiros navais eram destacados para fazer forte policiamento no navio.

SITUAÇÃO DOS PRESOS

Informação oficial da Marinha dava conta que 207 praças da Marinha e 300 da Aeronáutica estavam recolhidos presas ao "Raul Soares" e na Base Aérea de Santa Cruz. Nove elementos da Marinha estão incomunicáveis e três baixados à enfermaria do "Raul Soares", por motivos diversos. Comanda o "Raul Soares" o capitão-de-fragata Santos Lima, sendo imediato o capitão-de-corveta Washington Viegas.

A Aeronáutica realizou seis viagens ao Rio para recolher os revoltosos de Brasília. Na primeira trouxe 48 da FAB e 46 da Marinha; na segunda 102 da FAB e 58 da Marinha; na terceira 78 da FAB e 68 da Marinha; nas quarta e quinta viagens trouxe sòmente 70 da Aeronáutica e na última um da FAB e 35 da Marinha.

PRONTIDÃO CONTINUA

Com exceção da FAB, onde o regime de prontidão continua rigoroso, as tropas do Exército e da Marinha estão no regime de prontidão aliviada. Continuavam, ontem, em frente ao Ministério da Guerra os carros de combate do 1.º BCC, enquanto o ingresso no Ministério da Marinha só se faz mediante identificação.

INQUERITOS

Tanto na Aeronáutica quanto na Marinha os inquéritos foram avocados aos gabinetes localizados no Rio de Janeiro. O comandante Mauro Balloussier e o ten.-cel.-aviador Múcio Scorzelli, encarregados dos inquéritos policiais-militares, continuaram seus trabalhos, ontem, debaixo de rigoroso sigilo, não havendo qualquer nota digna de registro em relação a êles, pelo menos com foro de verdade.

Deputados em Congresso

Com a reunião, ontem, das Comissões de Assuntos Políticos e Sociais, Assuntos Constitucionais e Legislativos, Assuntos Econômicos e Financeiros e Assuntos Administrativos teve prosseguimento o "III Congresso das Assembléias Legislativas", reunido no Hotel Glória, e instalado, domingo, sob a presidência do deputado Raul Brunini. Todos os Estados estão representados no conclave, que tem como tema principal a união parlamentar interestadual, através da discussão dos principais problemas do país e, especialmente, de cada Estado. As Comissões estão estudando as teses apresentadas, que serão relatadas a partir de hoje. Os deputados foram homenageados, ontem, com um jantar pelo governador Carlos Lacerda e quarta-feira, serão recepcionados pelo senador Juscelino Kubitschek, com coquetel, em seu apartamento em Ipanema.

Palavra de Jango:

'Brasil tem um trinômio para defender: ONU'

BIBLIOTECA NACIONAL RIO DE JANEIRO

BRASILIA —

Desarmamento, descolonização e desenvolvimento — êstes são os pontos que o Brasil defenderá na XVIII Assembléia Geral da ONU, que se instala hoje em Nova Iorque.

O presidente João Goulart deu instruções diretas aos membros da delegação chefiada pelo chanceler Araújo Castro, ontem, afirmando que o trinômio desarmamento, descolonização e desenvolvimento reflete "as mais representativas aspirações do povo brasileiro no campo internacional".

CARTA

Em entrevista concedida após a reunião com os membros da delegação, disse o sr. João Goulart ser necessária, imediatamente, a reforma da Carta de São Francisco que, concluída em 1945, poderá atrapalhar a atuação da ONU, por ser ultrapassada, uma vez que são hoje em número de 111 os Estados-membros, enquanto que sòmente 51 assinaram o documento: «Sabemos que dificuldades de caráter político se anteporão à reforma, mas sabemos também que nenhum estatuto político sobrevive se não se adaptar às novas realidades» — disse o sr. João Goulart.

Disse, ainda, sôbre a reforma, que a ONU não sobreviverá aos impactos desta década de mudanças se os estadistas responsáveis não se unirem no esfôrço de tornar o órgão um reflexo mais fiel das aspirações coletivas dos povos do mundo inteiro.

TRINÔMIO

Advertindo que o Brasil inaugurará os debates com «uma autêntica firmeza e reivindicação», disse o presidente da República que será exigido o cumprimento da Carta de São Francisco no que se refere aos temas de descolonização, desenvolvimento e desarmamento.

— A luta pelo desarmamento é a própria luta pela paz e pela igual-

(Conclui na 3a. página)

Emenda excluindo militar da política é bem aceita

O ministro da Justiça, sr. Abelardo Jurema, aprofundou, desde ontem, os entendimentos para encaminhamento da emenda constitucional sugerida pelo ministro da Guerra, general Jair Dantas Ribeiro.

A emenda permite a candidatura de todos os militares sob a condição de que se desliguem das Fôrças Armadas no ato do registro pela Justiça Eleitoral.

O deputado Magalhães Neto, da UDN, que esboçou a emenda — que reuniu as simpatias dos chefes militares — concordou, com o sr. Abelardo Jurema, em ampliar os efeitos do seu trabalho, por encontrar identidade entre as suas e as preocupações dos chefes militares, expostas pelo ministro da Justiça no contato telefônico mantido ontem à tarde. Já o general Jair Dantas Ribeiro comunicou ao ministro da Justiça a receptividade ampla que a idéia do afastamento das Fôrças Armadas, através dos seus integrantes, do plano político civil, impressão recolhida, aliás, em cartas, telegramas e outros pronunciamentos chegados ao Ministério da Guerra a partir de domingo.

IMPORTANCIA

Não obstante existir, entre importantes setores parlamentares (por exemplo, nas áreas afins ao deputado Martins Rodrigues, líder do PSD), a impressão de que nada justifica a aprovação de uma emenda constitucional sôbre o tema no momento, quando das cinzas da rebelião ainda saem fumaça, para o sr. Abelardo Jurema o que vale é que a emenda por si só representará um fator de tranqüilidade nacional.

A elegebilidade a ser conferida a suboficiais, sargentos, cabos e soldados das Fôrças Armadas e das Fôrças Auxiliares, através de nova redação a ser dada ao artigo constitucional que a veda, passará a integrar o debate político dentro de uma lilha de legalidade. Isto é, será dada legalidade às discussões em tôrno do assunto, uma vez existindo no Congresso um trabalho que tenha a acolhida prévia do govêrno.

Mesmo que não se dê à emenda a solução imediata, pelo menos terá sido apresentado ao país um dispositivo importante de desenvolvimento do ambiente, isto é, a intranqüilidade que indiscutìvelmente reina nos quartéis e que permitem até que se prenunciem graves graves acontecimentos, terá desaparecido.

Essa terá sido a virtude maior do trabalho a ser apresentado ao plenário da Câmara pelo deputado Magalhães Melo, encarado como um esfôrço de suma importância para o restabelecimento da tanqüilidade nacional.

SANÇÕES

O trato simpático que o govêrno, através dos ministro da Justiça, vem dando ao assunto não implica em atenuação das penas que serão aplicadas aos rebeldes de Brasília. E' certo que o govêrno, e o sr. Abelardo Jurema se faz porta-voz dessa impressão, não acredita que os 536 homens presos — entre oficiais e soldados

(Conclui na 3a. página)

Fla decidiu: vende Gérson ao Botafogo

O Flamengo decidiu vender Gérson ao Botafogo, após reunião de duas horas realizada, ontem, a portas fechadas.

No momento em que encerrávamos os trabalhos desta edição era dado a conhecer a decisão adotada, com apenas um voto contra, dado pelo sr. Reinaldo Carneiro Bastos.

VENDA

A transação poderia ser efetuada mesmo na madrugada de hoje, logo após a decisão da diretoria. Até o fim do dia estará definitivamente resolvida a situação de Gérson.

Tito, Jovanka e totó

Poucos dias antes de seu embarque para o Brasil, onde chegará, amanhã, como convidado oficial do govêrno brasileiro, o presidente Tito, da Iugoslávia, descansa em um hotel nas cercanias de Belgrado, em companhia de sua esposa, Jovanka, que brinca com um cachorro de estimação.

Exportação de urubu ameaça cães e gatos

SALVADOR — Exportadores de urubus para Holanda estão provocando apreensão nos proprietários de gatos e cachorros, usados como "isca".

Dizendo compreender a importância de se conseguirem divisas para o país, os proprietários de animais domésticos querem, no entanto, que os negociantes de urubus deixem de caçar seus cães e gatos para matá-los e os trasformam em carniça.

EXPORTAÇÃO

Quem controla o negócio em Salvador é um general de Divisão, que compra animais domésticos para com êle caçar urubus que manda para a Holanda. (TRP-DC)

Tempo: Estável. Chuva fraca pela madrugada.
Temperatura: Em declínio.
Ventos: Do Quadrante Sul, moderados. Visibilidade boa.
Máxima: 8.0 (Penha).
Mínima: 18.8 (Praça Barão de Taquara).

Bancários transferem nova greve

Os bancários cariocas, em assembléia realizada, ontem, à noite, nos salões do Automóvel Clube do Brasil, resolveram transferir por 24 horas, qualquer decisão sôbre uma nova greve.

Em virtude dos banqueiros haverem manifestado, perante o ministro do Trabalho, desejos de promover entendimentos com os líderes de seus empregados.

Hoje, pela manhã, os banqueiros reunir-se-ão em assembléia para deliberar, em conjunto, se devem ou não promover entendimentos com os bancários. Os bancários, por sua vez, realizarão uma assembléia geral, à noite, para discutir o resultado da reunião dos empregadores e decidir, com base no mesmo, quais as medidas que devem adotar.

COM AMAURI

O ministro do Trabalho, sr. Amauri Silva, reuniu, ontem, em seu gabinete, separadamente, os líderes dos banqueiros e dos bancários, lançando-lhes um apêlo para que promovessem entendimentos, de forma a evitar uma nova paralisação dos estabelecimentos de crédito, que causaria sérios prejuízos à situação política e econômica do país.

Os dirigentes do Sindicato dos Bancos informaram que, em princípio, concordavam à proposta tendente à promoção dos entendimentos, mas que dependiam de uma consulta aos associados da entidade que dirigem. Informaram, então, que hoje, pela manhã, realizarão uma assembléia para decidir se é possível ou não atender àquele apêlo do ministro do Trabalho.

Os líderes bancários, por sua vez, informados de que os bancários se reuniriam, hoje, pela manhã, para decidir se iniciam os entendimentos, se comprometeram com o ministro do Trabalho a propor à classe a transferência da decisão para a noite de hoje.

Não quer ôlho alheio

Pouco antes de sua estréia no Teatro Municipal, às 21 horas, o cantor norte-americano Ray Charles concedeu entrevista coletiva no Copacabana Palace, ocasião em que fêz questão de negar que estaria interessado em comprar olhos de qualquer pessoa, para substituir os seus, que são inválidos. Chegou mesmo, a perguntar se o iniciador do boato estava presente àquela entrevista, mas ninguém respondeu afirmativamente. O artista negro, mostrando-se nervoso — a todo instante tremia — fêz uma autobiografia e comentou o sucesso da "bossa-nova", acompanhado de um de seus secretários e de uma intérprete. A entrevista foi classificada de "misteriosa" pelos jornalistas, uma vez que, inexplicàvelmente, seus empresários faziam questão de selecionar as perguntas. — (Reportagem na última página).

Goulart em Dourados inicia etapa para reforma agrária

O presidente João Goulart, fêz a entrega simbólica dos 2.500 títulos de propriedade de terra a agricultores de Dourados, no Estado de Mato Grosso.

Assim, deu início, ontem, a mais uma etapa de seu govêrno no sentido das reformas de base.

Recebido em Dourados por incalculável multidão de lavradores daquela região mato-grossense, o sr. João Goulart, em meio a densas nuvens de poeira, dirigiu-se à colônia agrícola de Vila Brasil, onde fêz a entrega de 5 títulos de propriedade, propiciando, simbòlicamente, a posse da terra a dois mil e quinhentos agricultores, dos seis mil que se tornarão proprietários.

TRINTA HECTARES

Cada um dos dois mil e quinhentos títulos que foram distribuídos, dá direito ao lavrador a uma porção de terra com 30 hectares, cujo prêço não ultrapassa a 15 mil cruzeiros. O primeiro requerimento no sentido da posse da terra foi dirigido ao Instituto Nacional de Imigração e Colonização, no ano de 1955.

Durante a sua estada em Dourados, o chefe do Govêrno recebeu o título de «Cidadão Douradense», que lhe foi outorgado pela Câmara Municipal local, em solenidade realizada no plenário daquela Casa do Legislativo.

REFORMA DE BASE

O discurso presidencial, pronunciado de improviso, versou, principalmente, sôbre o tema das reformas de base (agrária como tônica), tendo citado dados sôbre à Fundação da Colônia de Dourados, fundada pelo presidente Getúlio Vargas, no ano de 1943. «Já naquela ocasião — frisou o chefe do Govêrno — o grande presidente Vargas, ao fundar esta colônia lançava no país a primeira semente de uma grande reforma que êle previa para futuro, a reforma agrária, instrumento decisivo para apressarmos o nosso desenvolvimento e o nosso progresso».

Vários países auxliam os flagelados dos incêndios

CURITIBA, CAMPINAS — Continuam chegando de todos os pontos do país e, também, do exterior, remessas de auxílios aos flagelados dos incêndios do Paraná, compreendendo roupas, gêneros alimentícios, medicamentos e dinheiro.

No momento, a maior preocupação do governador Nei Braga é a reintegração do colono à terra, facilitando todos os meios possíveis, para proporcionar condições de habitabilidade onde ainda há pouco tempo era um verdadeiro inferno. A situação sanitária dos flagelados esta perfeitamente controlada e, até o momento, o Ministério da Saúde já gastou mais de Cr$ 10 milhões em medicamentos, material hospitalar e outros tipos de auxílios.

CENTO E QUARENTA E SEIS MORTOS

O dr. Arnoldo Beiró de Miranda, representante do Ministério da Saúde, que coordenou, junto ao govêrno do Paraná, tôdas as atividades sanitárias de emergência, informou que, até ontem, o total de mortos atingia a 146 pessoas e o de queimados, leves ou graves, era de 406, em tratamento no Hospital Regional de Timbagi, com 100 leitos, equipados por seu Ministério.

A centralização dos queimados em Timbagi, segundo o dr. Beiró, evitou que acorressem para Curitiba e outras cidades, vitimas em busca de socorro.

Informou ainda o dr. Beiró que no momento existem 1.500 pessoas desabrigadas, que perderam tudo, constituindo isso um grave problema social, que o govêrno do Estado esta enfrentando com decisão e com cooperação de numerosos órgãos nacionais e estrangeiros.

Continuam chegando auxílios às vítimas dos incêndios. O Clube de Engenharia, estêve reunido ontem, deliberando que, a partir de hoje, estarão abertas na secretaria da entidade, listas de adesões indi-

(Conclui na 3a. página)

Costa Rica quer nova reunião de ministros

WASHINGTON — Funcionários costarriquenhos sondam hoje aos governos latino-americanos para conhecer a reação dos mesmos à sua proposta de realizar uma reunião de chanceleres interamericanos no próximo mês, nesta capital.

Estão procurando saber quantos chanceleres latino-americanos irão a Nova Iorque para a sessão da assembléia-geral e se será possível a reunião nesta capital.

O chanceler costarriquenho, Daniel Oduber, chegará hoje a Nova Iorque, procedente da Jamaica, com o propósito de consultar aos ministros do Exterior que já se encontram ali.

O secretário de Estado, Dean Rusk, declarou estar disposto a reuni-se com os chanceleres latino-americanos se fôr organizada a reunião para 4 de outubro, tal como se proclamou em princípio.

A conferência ministerial trataria temas gerais.

Tôdas as religiões na 2a. parte do Concílio

VATICANO — O Papa Paulo VI, falando a uma multidão na Praça de São Pedro, após a bênção dominical, deixou transparecer que tinha a intenção de convidar representantes das diversas religiões — budistas, judeus e muçulmanos — para assistir à segunda parte do Concílio Ecumênico, que se iniciará na Basílica de São Pedro, no próximo dia 29.

— "Esperamos manter um diálogo com nosso tempo, com a sociedade, com aquêles que nos rodeiam, com quem não teve a fortuna de estar unido à nossa fé, assim como com os que estão separados de nós" — disse o Papa Paulo VI durante a sua fala.

NOVAS REGRAS

A declaração de Sua Santidade foi pronunciada depois de haver estabelecido, sábado, novas regras para o Concílio Ecumênico, e de anunciar que se criará no Vaticano, "oportunamente", um nôvo Secretariado que estará encarregado das relações com órgãos religiosos não cristãos.

O "Osservatore Romano" publicou hoje o seguinte comunicado da Secretaria Geral do Concílio Ecumênico: "Na 37a. Congregação será iniciada a discussão sôbre o esquema "De Ecclesia", depois da sua apresentação e ilustração. Os eminentíssimos padres conciliares, que desejarem usar da palavra sôbre os princípios gerais do referido esquema são rogados de transmitirem tempestivamente um resumo de tal intervenção ao secretário-geral do Concílio, de acôrdo com o artigo 33 do Regulamento do Concílio".

O esquema "De Ecclesia" foi parcialmente debatido nos últimos dias da primeira sessão do Concílio Ecumênico Vaticano II.

SEGUNDA PARTE

O Concílio Ecumênico iniciará sua segunda sessão no transcurso dêste mês com a consideração de um dos problemas mais difíceis e mais discutidos: A Natureza, o Papel e Organização da Igreja.

A Secretaria do Concílio diz, em um comunicado, que os problemas da Igreja, fonte de acalorados debates no ano passado, se analisariam a partir da primeira reunião de trabalho, no dia 30 dêste mês.

O temário "De Ecclesia" (sôbre a Igreja) foi preparado pela Comissão Teológica, presidida pelo conservador cardeal Alfredo Ottaviani e originalmente despertou numerosas críticas de parte dos membros liberais do Concílio, durante a sessão do ano passado.

Nos comunicados oficiais de então se dizia que o documento era demasiado "jurídico" e não punha suficiente ênfase "nos podêres do Colégio de Bispos e nas funções dos laicos" na vida da Igreja.

Muitos disseram que era necessário adaptar o documento à realidade moderna, porém evitando "qualquer expressão que possa conturbar os políticos de hoje". "A Igreja — soube-se — deve estar disposta a sofrer perseguições, porém provocá-las não é parte de sua missão".

Persas elegem hoje

TEERAN — Pela primeira vez na história do país, as mulheres irão hoje, às urnas, com o fim de eleger deputados e senadores para as duas Casas do Congresso. Supõe-se que uns 4 milhões de pessoas participarão das eleições.

Wallace seria o mandante da explosão contra negros

WASHINGTON — BIRMINGHAN — NOVA IORQUE — Uma fôrça de 1.400 policiais, tropas do Estado e membros da Guarda Nacional, em trajos de campanha, estavam, ontem, em situação de alerta, depois da explosão em uma igreja e os acontecimentos de rua posteriores que deixaram um saldo de seis mortos, na cidade de Birminghan. O governador Wallace está sendo acusado como incentivador do "terrorismo".

A bomba que explodiu, domingo em uma igreja para negros, naquela cidade norte-americana (Estado de Alabama) deixou, ainda, mais de vinte feridos. A Polícia começou a perseguição a dois indivíduos que foram vistos no momento da explosão em um automóvel estacionado perto da Igreja. O presidente John Kennedy distribuiu nota, lamentando o fato "com profundo sentimento de indignação e pesar".

GOVERNADOR SUSPEITO

Ao tornar a declaração do presidente Kennedy pública, o secretário de Imprensa da Casa Branca, Pierre Salinger, disse que o reverendo Martin Luther King receberia resposta do presidente dos E.U.A. a uma mensagem que lhe enviou, ontem, reclamando novas e rápidas medidas do govêrno federal para fazer frente à situação em Birminghan.

No momento, o presidente Kennedy não pretende enviar mensagem alguma ao governador George C. Wallace, de Alabama, porém deixou aberta a conjecturas a idéia de que o chefe do Executivo considera que Wallace estimulou os atos de violência com observações desprimorosas sôbre a lei e a ordem.

MENOR MORTO

Em Nova Iorque, um menor de treze anos de idade morreu, ontem, por ser atingido por um tiro acidental de um policial, durante uma manifestação realizada para protestar contra os incidentes raciais no Sul do país. As autoridades, com o fim de evitar outros incidentes, estão tomando medidas precaucionais.

Vietnam do Sul

Sem efeito as leis contra os budistas

SAIGON — O presidente Ngo Dinh Diem tornou, ontem, sem efeito as regulamentações da lei imposta no mês passado quando se ordenou a repressão dos atos budistas. Pôs término, também, à censura de imprensa, que regia desde 21 de agôsto.

O país, contudo, mantem-se em estado de sítio imposto pelo próprio Diem, ante a ameaça dos guerrilheiros comunistas e que o autoriza a governar por decreto. Não obstante, convocou-se eleições parlamentares para o dia 27 próximo.

PREVENÇÃO

O govêrno enviou com urgência grandes quantidades de páraquedistas, fortemente armados, Polícia e caminhões de Bombeiros ao centro de Saigon com o objetivo de evitar uma manifestação antigovernamental com que ameaçavam os estudantes pró-budistas.

A manifestação não se efetuou, mas a situação se manteve tensa. A Polícia informou haver encontrado nas ruas de Saigon, uma quantidade de panfletos do Viet Cong, comunista, nos quais se lia "ianqui, volte para sua casa" e "liberdade, paz e neutralismo".

Aviador prêso em Cuba

Um ex-capitão nicaragüense, cujo avião "foi forçado a aterrar na quarta-feira passada em Cienfugos, foi prêso para investigar se Cuba participado nos recentes bombardeios de Santa Clara e Camaguey feitos por exilados, asseguraram os jornais de Havana.

Alberto Misrachi

MÉXICO — Foram realizados ontem as cerimônias fúnebres do conhecido pioneiro no estabelecimento de Livrarias e Galerias de Arte, Alberto Misrachi. Misrachi, com 75 anos de idade, foi vitimado por ataque cardíaco em sua residência de Cuernavaca. Também foi famoso editor de livros e revistas. Chegou ao México, procedente da Grécia, em 1918, e estabeleceu uma livraria à qual acrescentou uma sala de quadros. Depois ampliou-a mais duas. (UPI-DC)

Kruchev vai apoiar Índia contra nôvo ataque chinês

NOVA DELHI — LONDRES — A União Soviética e outros países do bloco oriental fizeram saber a Pequim que condenariam públicamente um nôvo ataque chinês à Índia. Segundo fonte fidedignas, Nikita Kruchev fêz esta comunicação, também, ao seu colega indiano Jawarlal Nehru.

Os observadores políticos falam de uma troca decisiva da atitude do Kremlin no conflito sino-indiano, pois até agora o bloco oriental evitou tomar posição tão clara e públicamente à êste respeito.

APOIO

Além disto, diplomatas da URSS, em Nova Delhi reiteraram que Moscou continuará apoiando o desenvolvimento econômico e os esforços defensivos da Índia, havendo rumôres que Moscou "apoiará" com oitocentos milhões de dólares o quarto plano qüinqüenal indiano, que começará em 1965.

Os diplomatas russos confirmaram que nestes meses passados dezenas de milhares de mahometanos fugiram da provincia chinesa de Sinkiang para as vizinhas repúblicas soviéticas da Ásia Central.

"A China trata atualmente de fechar esta fronteira mediante a concentração de tropas e a colocação de minas" — acrescentaram.

Segundo os soviéticos, a China expulsou de todo o seu território os cidadãos soviéticos, com exceção dos funcionários das missões diplomáticas.

PIORA RELAÇÕES

LONDRES — A China Comunista acusou hoje a União Soviética de tratar "com brutalidade" aos passageiros e tripulantes de um trem, na semana passada, na fronteira entre ambas as nações.

A agência noticiosa "Nova China", em despacho de Pequim, disse que se apresentou um protesto formal com respeito ao incidente, "o qual sèriamente viola o acôrdo sôbre tráfego internacional de passageiros entre os países soicalistas e piora ainda mais o estado das relações sino-soviéticas.

O Ministério do Exterior da China Vermelha "firmemente" repudiou "as acusações sem razão" feitas pela chancelaria soviética contra os que dirigiam o trem e os passageiros chineses que estavam a bordo do mesmo.

Moscou acusou aos chineses de procurar introduzir propaganda escrita contra a União Soviética. A agência assinou que os tripulantes e passageiros do trem "foram acossados, detidos, maltratados e perseguidos por grande número de tropas fronteiriças soviéticas na estação de Naushki, na fronteira soviética, de sete a dez de setembro, e que foram deportados do território da União Soviética, sob forte escolta armada". O protesto foi entregue ao embaixador soviético em Pequim.

Demoras no programa da Aliança

WASHINGTON — O presidente John F. Kennedy disse hoje ao Congresso que houve "algumas demoras" no programa da Aliança para o Progresso na América Latina, "devido a falta de projetos adequados ou de projetos inconsistentes, as dificuldades na aprovação da Legislação necessária dentro dos países necessitados, ou ao tempo necessário para negociar acôrdos satisfatórios de empréstimos".

Ao apresentar seu relatório anual ao Congresso sôbre a assistência ao Exterior, o primeiro mandatário norte-americano disse que "a ajuda a outros países é um dos principais instrumentos com que conta com os Estados Unidos para construir um mundo de paz e liberdade".

DIÁRIO NO MUNDO

Conferência da ALALC foi novamente adiada: para 64

MONTEVIDEU — Foi novamente adiada a conferência da ALALC segundo declarações do ministro do Exterior do Uruguai, Alexandre Zorillade San Martin. Esta é a terceira vez que se marca uma nova data para o certame. Em princípio seria em agôsto, depois outubro e agora esperamos que se possa realizar em janeiro de 1964.

O nôvo adiamento, esclarece o ministro, é motivado pelos escassos preparativos de uma parte e o desejo de atender a Argentina, propiciando a que o nôvo govêrno de Ellia, tome parte mais íntima no certame. Arturo Ellia assumirá o govêrno em 12 de outubro próximo, devendo logo após iniciar contatos com os negócios da ALALC (Área Latino-Americana de Livre Comércio). — (DPA-TRP-DC)

Salvo conduto

NOVA IORQUE — O govêrno haitiano concedeu salvo conduto a refugiados, permitindo assim que êsses deixem Pôrto Príncipe. Segundo noticiário da imprensa norte-americana, o govêrno haitiano estaria atendendo a um pedido da Organização dos Estados Americanos. Doze refugiados já abandonaram aquêle país durante a semana passada, ou tros o farão no decorrer desta semana. (DPA-TRP-DC).

Solidariedade

ROMA — Uma central elétrica movel, instalada no aeroporto italiano da OTAN, nas proximidades de Pordenone, foi completamente destruída ontem à noite, por um atentado. Segundo as primeiras pesquisas, foram empregadas três quilos de dinamite, nesse primeiro atentado contra instalações da OTAN. A polícia não descobriu nem uma pista. (DPA-TRP-DC).

Atentado

PYONGYANG (Coréia Setentrional) — A Coréia Setentrional solidarizou-se, ontem, com o regime de Pequim. O chefe de Estado norte-americano, Choi Yong Kun ofereceu, ontem, um banquete ao camarada Mao Tse-Tung. (DPA-DC)

Nacionalização

HAMBURGO — "A Argentina nacionalizará os consórcios petrolíferos estrangeiros após o dia 12 de outubro próximo" manifestou em Braxelas o dirigente radical popular, Carlos Emerito Gonzalez — escreveu em sua edição de ontem o jornal alemão "Die Welt". Segundo Gonzalez, o nôvo govêrno argentino não prorrogará os contratos com os consórcios, "limitando-se a indenizá-los". Gonzalez disse que a "Argentina deseja um abastecimento público de gás e eletricidade". (DPA-TRP-DC)

"Caso Profumo"

LONDRES — O relatório de Lorde Denning sôbre o escândalo Profumo, foi entregue ontem ao premier MacMillan. O fato era esperado com profundo interêsse dada a influência que possa exercer no destino do Partido Conservador e do próprio primeiro-ministro britânico. Espera-se que MacMillan convide ao líder oposicionista, Harold Wilson, para a consulta ao texto do relatório. Não foi confirmada a possibilidade de publicação do documento. (ANSA.DC)

Terroristas

BOLZANO — Os dois jovens detidos em 1º de setembro último por terem ferido um carabineiro italiano na localidade de Falzes, perto de Brunico, foram denunciados e tiveram sua prisão preventiva decretada, sob acusação de tentativa de homicídio. Trata-se de Hermann Atzwanger, de 31 anos, natural de Chienes, e de Josef Hofer, de 25 anos, natural também de Chienes. Os dois, ficando de tocaia, feriram o carabineiro Rinaldo Magagnin nas costas. (ANSA-DC)

Gromyko em NY

NOVA IORQUE — Desde a noite de ontem encontra-se nesta cidade o ministro das Relações Exteriores da União Soviética, Andrei Gromyko, o qual assistirá aos trabalhos da décima-oitava assembléia da ONU, que terá seu início amanhã. À sua chegada, o chanceler russo declarou que a questão mais importante a ser debatida pelo máximo organismo internacional é do desarmamento. Andrei Gromyko excluiu a possibilidade de um encontro com o presidente Kennedy. (ANSA-DC)

Intercâmbio

VARSÓVIA — O ministro do Comércio Exterior da Itália, Trabucchi, terminou ontem sua visita à Polônia, onde havia chegado sábado último, juntamente com um grupo de altos funcionários do Ministério. O ministro Trabucchi foi inclusive recebido pelo vice-ministro das Relações Exteriores da Polônia, Marian Naszkowsky, na ausência do ministro Rapacki, e pelo presidente do Conselho, Cyrlankiewicz. As conversações entre o ministro italiano e os dirigentes poloneses foram consideradas satisfatórias em vista do incremento dos intercâmbios ítalo-poloneses. (ANSA-DC)

Inspeção na Antártida

WASHINGTON — Os Estados Unidos levarão a cabo uma inspeção na Antártida, de acôrdo com as disposições do tratado firmado por 12 nações, em 1959, para assegurar que os trabalhos que ali se realizam sejam de natureza pacífica e científica.

O tratado de 1959 diz que a Antártida, com uma área igual à dos Estados Unidos combinada com a da Europa, não poderá ser utilizada senão em atividades pacíficas. Prevê um sistema amplo e irrestrito de inspeções, a fim de garantir o cumprimento de suas cláusulas proibitivas da militarização do Continente. Os signatários do tratado são os Estados Unidos, Argentina, Chile, Austrália, França, Bélgica, Japão, União Sul-Africana, Nova Zelândia, União Soviética e Reino Unido. (IPS-DC)

Sindicalista

NOVA IORQUE — Quarta-feira, em uma viagem relâmpago de Washington chegará a esta cidade o dirigente operário argentino Carlos Brunetti o qual falará em um almôço que oferecerá em sua honra a Associação de Nações Cativas da Europa. Brunetti, dirigente da Organização dos 32 Sindicatos Majoritários Democráticos, está vinculado também à Associação Argentina de Amigos das Nações Cativas e em seu discurso que pronunciará durante o almôço a servir-se nos salões do Overseas Press Club se referirá ao tema da ação que se cumpre em seu país em favor das nações e os cidadãos de nações cativas. (UPI-DC)

Concorrência

NOVA IORQUE — "Tal como o vê o bloco vermelho, um pouco de ajuda, um pouco de comércio e muito de propaganda é algo que não custa muito porém paga alto dividendos", diz o "New York Times" em um de seus editorais de ontem ao referir-se às ofertas soviéticas de assistência à Guiana Britânica. O "Times" define ao primeiro-ministro Cheddi Jagan como marxista com inclinações comunistas e diz: "Uma pequena ajuda da União Soviética pode abrir muito o caminho e ter um efeito ressonante nos Estados Unidos. Apesar de que é uma colônia britânica (refere-se a Guiana Britânica) uma vitória da União Soviética seria uma derrota para os Estados Unidos e não para a Grã-Bretanha. Afortunadamente os inglêses têm o contrôle firme da situação e não se perderá esta pequena refrega na guerra fria. (UPI-DC)

Radioatividade

TOQUIO — Cientistas norte-americanos e japoneses anunciaram análises de agua do mar, peixes e outros espécimes biológicos no Pacífico Central; indicaram que não há perigo de contaminação radioativa na área, consequente dos testes nucleares realizados há um ano.

"Em geral, os níveis de radioatividade nas amostras eram baixos. A explicação lógica para tal resultado está no fato de terem sido os testes realizados na atmosfera, numa altitude que não permitiu maior contaminação da área circunvizinha" — diz a declaração conjunta. (IPS-DC)

FALN

CARACAS — O govêrno informou que foi detido o ex-estudante universitário Rómulo Nini. Supõe-se que Nini, que é conhecido por comandante Rafael, é um dos altos dirigentes das chamadas Fôrças Armadas de Libertação Nacional (FALN) que tomaram parte em fevereiro passado na posse do cargueiro "Anzoategui" e com Máximo Canales, responsável do seqüestro do jogador de futebol Alfredo Di Stefano não mês passado. Nini se apresentou sem oferecer resistência num apartamento de Caracas, onde foi detido junto com outros três membros da FALN. (UPI-DC)

Embaixador faleceu

ROMA — Mário Di Stefano, embaixador da Itália no Brasil e ex-embaixador na União Soviética, faleceu ontem depois de longa enfermidade, nos 63 anos de idade. (UPI-DC).

Canadá e URSS assinaram maior tratado comercial

OTTAWA — O Canadá e a União Soviética assinaram ontem um nôvo Tratado Comercial que compreende a maior venda individual de cereais realizada na história: 228 milhões de bushels de trigo e farinha que renderão ao Canadá 500 milhões de dólares líquido. Os embarques começarão a ser feitos imediatamente à União Soviética, que enfrenta uma severa escassez de cereais devido a uma fraca colheita nacional. A Rússia pagará 25 por cento a vista e o resto em três vêzes durante os próximos 18 meses. O crédito concedido, terá um limite de duzentos milhões de dólares. O ministro do Comércio, Mitchell Sharp, que assinou o histórico acôrdo para o Canadá, disse que as exportações de trigo do Canadá alcançariam um nôvo máximo de aproximadamente 550 milhões de bushels devido a esta venda. Assinalou que o Canadá receberia em divisas estrangeiras mais de um bilhão de dólares por êste conceito. — (UPI-DC)

É mesmo uma boa notícia! Além das gostosas e nutritivas frutas e verduras LAGÔA, que a senhora já conhece e exige há muito tempo, chegaram agora as carnes LAGÔA, a mais completa variedade de carnes prontas para servir. Na criação dos rebanhos, na seleção das carnes, no moderno processo de fabricação, no apuro do sabor e na pureza que se vê... é qualidade e mais qualidade que a senhora vai encontrar em cada lata das carnes LAGÔA, tipo exportação! Compre logo o sortimento completo... e bom apetite!

LÍNGUA BOVINA — temperada "ao ponto", limpa e macia!
PEITO DE BOI — carne de verdade, gostosa e bem preparada!
PRESUNTADA — com um gostinho bom de presunto mesmo!
SALSICHAS TIPO VIENA — típica, de massa fina, levemente picante!
CARNE BOVINA — vai bem com qualquer prato, pura e rendosa!

Enlatadas sob inspeção federal permanente. A sigla "S.I.F." é garantia de pureza!

CARNES LAGÔA — PRODUTOS DO FRIGORÍFICO ANGLO

Brasília continua a ser capital do boato

BRASÍLIA —

Brasília, como capital política, continua recebendo, de todo o país, rumôres e rumôres de agitações que não ocorrem. Os boatos, porém, têm conseqüências.

Sábado e domingo, o coronel Sarmento, que está respondendo pela chefia da Casa Militar da Presidência da República, estêve ocupado em seu gabinete, ao lado do telex, buscando desmentidos sôbre algo que estaria ocorrendo em São Paulo.

As duas horas desta última madrugada o senhor Aniz Badra foi à Câmara dos Deputados, despertado por um telefonema alarmista.

OS BOATOS

Dentro dêsses rumôres, muito se falou, hoje, em "alguma ocorrência" no Rio Grande do Sul e em "estado de sítio". Relativamente aos depoimentos secretos que estão sendo colhidos nos inquéritos militares, que apuram o levante de sargentos em Brasília, filtram-se informações de que o deputado Neiva Moreira (PSP-Maranhão), secretário da Frente Parlamentar Nacionalista, está sendo envolvido pelos depoentes. Os oficiais, prêsos pelos sargentos na Base Aérea de Brasília, narram que, às 7,30 horas do dia sublevado, puderam observar, das salas onde se encontravam detidos, a movimentação do sr. Neiva Moreira, único civil em contato com os sargentos. Às 10 horas, o sr. Neiva Moreira parlamentou com os oficiais aprisionados, solicitando-lhes calma e afiançando-lhes que os sargentos nada tinham contra êles.

'Pode estourar greve geral em São Paulo', diz Ademar

S. PAULO — Espera-se, a partir da zero hora de hoje, movimento grevista comandado por meia dúzia de poderosos sindicatos em apoio a sargentos e suboficiais, disse ontem à imprensa o governador Ademar de Barros.

— A greve procura parar não apenas São Paulo e Santos, mas todo o Brasil, sendo promovida pelo Forum Sindical de Santos, CGT de Santos e Comando-Geral das Greves que protestam contra o Supremo Tribunal Federal.

PRONTIDÃO

Diante dos rumores, ontem, de um possível agravamento da situação, inclusive greve geral, conseqüência da prisão, em São Paulo, do sargento Aimoré Cavalheiro, do III Exército, as tropas do II Exército permanecerão em rigorosa prontidão. Encontrava-se em Quartel General, o comandante-general Pery Beviláqua onde, segundo informações, passou a noite.

Não foram reveladas as razões oficiais dessa prontidão que foi também da Aeronáutica.

Na Fôrça-Pública e Guarda Civil a situação é de calma. A fim de prevenir contra qualquer perturbação da ordem publica, a tropa foi posta de sobreaviso, com o recolhimento aos quartéis do maior número possível de soldados.

FAB SEM VÔO

Ontem de manhã, no parque da Aeronáutica, localizado no campo de Marte, os trabalhos industriais decorriam normalmente. No Cassino dos sargentos também reinava calma e todos evitavam comentar os acontecimentos, principalmente, a prisão do sargento Aimoré Cavalheiro. Entretanto, estão suspensos os vôos de aviões da FAB salvo mediante ordem expressa do Comandante da IV Zona Aérea.

NA CONVENÇÃO

Discursando na Convenção do PSP, ontem, na sede do partido, o governador Ademar de Barros disse que o ano de 1964 será o "ano da fome no Brasil", porque ninguém está plantando no interior e porque estão os proprietários rurais impressionados com os debates em tôrno da reforma agrária e preocupados com a atuação negativa da Superintendência da Política Agrária.

Disse querer a reforma agrária imediatamente, para evitar prejuízos para a população do país, e, respondendo ao deputado Ramagem Badaró (que sugerira o lançamento de sua candidatura à Presidência da República imediatamente), o sr. Ademar de Barros afirmou ser cedo para discutir o assunto.

— Só depois de dezembro de 1963 é que aceitarei discutir sôbre o assunto — afirmou, considerando ser cedo, agora, o debate em tôrno da questão.

O PSP reelegeu, ontem, todos os seus diretores nacionais, inclusive o sr. Ademar de Barros, mantido na presidência nacional da agremiação.

Ficou decidido, também, que mensalmente o PSP reunirá seu diretório nacional em cada Estado, estabelecendo a seguinte programação: outubro, Belo Horizonte; novembro, Guanabara; janeiro, Bahia; fevereiro, Santa Catarina; e abril, Campina Grande.

Projeto Badra: emendas

BRASÍLIA —

Os deputados Ramon de Oliveira Neto, Afonso Celso e Temperani Pereira, no gabinete dêste último, elaboraram em conjunto, ontem, cêrca de 15 emendas ao denominado projeto Aniz Badra, sôbre a reforma agrária.

Aquêles parlamentares, como se sabe, integram o "grupo compacto" do PTB e, na sua linha radical, são contrários ao referido projeto.

Estão convencidos, porém, de que o Congresso acabará por aprovar uma reforma agrária de uma alteração da Constituição e, desde já, procuram enquadrar nos seus pontos de vista o projeto Aniz Badra, o qual, no seu entender, seria o regulamento da reforma.

CONGRESSO FEDERAL

• SENADO

Com apenas vinte e seis senadores presentes, o Senado Federal entrou ontem, em seu oitavo dia consecutivo sem quorum para votação das matérias constantes de sua ordem do dia, em número de onze.

Dentre elas, três estão destacadas, tramitando em regime de urgência: salário-família para o trabalhador, crédito especial de três bilhões de cruzeiros para auxílio as vítimas do incêndio do Paraná e constituição de uma comissão mista — senadores e deputados — para estudar medidas concretas para a realização das reformas de base.

Ao final da tarde, o presidente Moura Andrade expediu telegramas aos diversos Estados, convocando os senadores a virem a Brasília, votar a matéria em pauta.

PARQUE NACIONAL

O sr. Vasconcelos Tôrres apresentou projeto criando o Parque Nacional do Mancubada, no vale do rio do mesmo nome, no Estado do Rio de Janeiro.

Justificando a apresentação do referido projeto, disse o representante trabalhista que vem aumentando o polígono das sêcas em nosso país, fenômeno que merece das autoridades medidas urgentes que lhe dêm um paradeiro. Após focalizar os prejuízos que o fato vem dando ao Brasil, alertou o orador: "Dessa maneira, o brasileiro, nos séculos futuros, terá que atravessar a imensidão do solo pátrio em lombo de camelos".

O senador Vasconcelos Tôrres recusou, ontem, o convite que lhe fêz o presidente da República para assumir a presidência do Instituto do Açúcar e do Álcool. Na recusa, que foi endereçada ao sr. João Goulart através de carta-exposição, disse o representante petebista que, consultando diversos juristas, chegou a conclusão da inconstitucionalidade de sua licença do Senado para assumir o cargo, pelo que desistia da indicação, tomando assim "atitude coerente com a Carta Magna".

Referindo-se ao caso do senador Nélson Maculan, recentemente licenciado para assumir o Instituto Brasileiro do Café, explicou o representante fluminense: "Não quero me prevalecer de um precedente aberto, para incidir no desrespeito a Constituição. Tomei a resolução de recusar o convite do presidente da República, depois de consultar juristas e textos jurídicos. E entre o Instituto do Açúcar e do Álcool e a obediência a Constituição, fico com esta, porque como parlamentar, meu dever é respeitar a Carta Magna e fazê-la ser respeitada".

• CÂMARA

Realizou-se ontem mais uma sessão ordinária da Câmara dos Deputados, tendo falado no pequeno expediente, entre outros, os seguintes deputados: Osvaldo Zanello (PRP-ES): Protestando contra a visita do marechal Tito ao Brasil, apresentou projeto dispondo sôbre a concessão da Ordem Nacional do Cruzeiro do Sul.

Padre Nobre (PTB-MG): Comentando lista de assinaturas de todo o país, protestando contra vinda do marechal Tito ao Brasil. Leu manifesto da União Cívica Feminina, a respeito.

Henrique Oeste (PSP-AL): Discordando dos protestos contra a vinda do marechal Tito, ao Brasil.

Mário Maia (PTB-Acre): Comentando a vitória do PTB e da UDN, no seu Estado, elegendo todos os prefeitos e a maioria dos vereadores, nas eleições municipais.

No Grande Expediente, usaram da palavra, os seguintes parlamentares:

Brito Velho (PL-RGS): Que respondeu discurso pronunciado pelo líder da Maioria. Afirmou inicialmente, que não compreendia a primeira acusação feita pelo sr. Tancredo Neves, ao deputado Pedro Aleixo, pois chamá-lo de advogado, é no seu entender, elogiá-lo. Uma vez que, Rui Barbosa foi advogado, Sobral Pinto, é advogado, advogado foi o dr. Getúlio Vargas, e advogado é o sr. João Goulart.

Quanto a afirmação de que o sr. Pedro Aleixo, é reacionário o deputado Brito Velho, declarou, que o líder da Maioria, não pode, em hipótese alguma, qualificá-lo assim, pois reportando-se ao regime parlamentar, nenhum documento, disse o orador, dita ou defende as reformas de base, sôbre as quais êle fala com tanto ardor e entusiasmo.

Nada encontrei, prosseguiu o deputado gaúcho, a respeito da reforma agrária, que já era necessária, naquela época. Nada encontrei sôbre a reforma urbana, da reforma tributária, em fim coisa alguma, a respeito mesmo, dessas emendas.

E eu, disse ainda, que sou liderado por um reacionário, seria também lògicamente, um democrata imobilista, segundo o sr. Tancredo Neves, mas sem pertencer a gabinete algum, enviei a esta Casa e ao Senado, trabalhos referentes à Reforma Agrária.

Depois de fazer a comparação do seu trabalho na Câmara e o do sr. Tancredo Neves, o deputado Brito Velho, finalizou o seu discurso, desta forma: "Reacionário, democrata não progressista, conservador, é o próprio líder do govêrno, porque ser reformista, não é ter a palavra, reforma na bôca e anunciá-la periòdicamente, da tribuna desta Casa, mas é te-la no coração, como vivência, e transformá-la em atos e gestos, que representem de fato, os ideais contidos na palavra.

Wilson Roriz (PSD-CE): Reportou-se aos últimos acontecimentos nacionais comentando-os.

Celso Passos (UDN-MG): Deu conhecimento à Casa e a Nação do julgamento do mandado de segurança, impetrado no Tribunal Federal de Recursos, pela Cia. Novalimense de Mineração, contra ato exarado pelo ex-ministro Gabriel Passos, que entendeu pela sua maioria, denegar o mandado.

Após comentar a independência é a integridade dos juízes daquela Côrte, o sr. Celso Passos, fêz apêlo ao Poder Executivo, para que, complemente a ação desenvolvida pelo Congresso, e ponha côbro a ilegalidade, e ao desrespeito, que no seu entender, lavrava no quadrilatero ferrífero.

Na Ordem do Dia, inicialmente foram levantadas questões de ordem por vários deputados, solucionadas pelo sr. presidente.

Foram encerradas as discussões dos projetos, relativos aos subanexos Comissão do Vale do São Francisco, Ministério das Minas e Energia, do orçamento da União, para o exercício próximo.

Em discussão projeto 109-63, que dispõe sôbre a regularização da propriedade da terra, seu uso e domínio, falaram os deputados Juarez Távora (PDC-GB), Rui Santos (UDN-BA), e Geraldo Freire (UDN-MG).

Após ocupou a tribuna o deputado Geraldo Freire, afirmando que o problema da reforma agrária já está suficientemente discutido, e que todos tem sua opinião formada. Recordou o orador a situação das populações que vivem na área da barragem de Furnas, declarando que as mesmas estão a míngua de atenções e assistência por parte do govêrno, não tendo sido cumprida a lei que determinava a entrega de terras as famílias desalojadas, da região.

O sr. Geraldo Freire, criticou o não pagamento das áreas desapropriadas, para a construção daquela barragem, e a seguir combateu a tese de emenda constitucional para a reforma agrária.

• DIÁRIO MILITAR

Crise: fim na mão do Congresso

O ministro da Guerra prestou declarações ontem à imprensa — que vão publicadas em outro local desta edição — em função das quais só pode haver uma conclusão: a fulminante ação militar desencadeada, pelo Exército e pela quase totalidade da Marinha e Aeronáutica, resolveu a primeira etapa do problema da elegebilidade dos sargentos. Agora a questão está nas mãos do Congresso, que aprovará ou não a mensagem que obriga todo militar — sem distinção — a pedir transferência para a reserva, ao ingressar na vida político partidária.

Embora a impressão geral nos meios armados seja de que o Congresso aprovará a reforma constitucional proposta, existe uma certa apreensão, uma vêz que o retôrno total à normalidade — não adianta esconder — depende. Enquanto não acabar a discriminação odiosa, a diminuição de capacidade, a qualificação de cidadãos-menos aos sargentos, a insatisfação permanecerá. Com ela, um clima nos Quartéis e Repartações Militares que não é dos mais propícios às atividades normais das Fôrças Armadas.

A apreensão militar vem exatamente por que o mesmo Congresso que vai apreciar a citada alteração constitucional está tergiversando sôbre outras que, se aprovadas, desanuviariam em muito o ambiente de crise social que afligem o país. Assim como as já tão decantadas reformas estruturais não saem, é de temer-se pela sorte da reforma do capítulo da elegibilidade das praças das Fôrças Armadas e auxiliares.

Uma coisa é certa: o govêrno federal, através dos seus Ministérios militares, sufocou a agitação. Mas não matou — por que ela não é perecível — a idéia. E, mirando-se no espelho da História, encontrou a fórmula que trará a saída do atual quadro de insatisfação. Os votos dos militares mais responsáveis, agora, são no sentido de que os congressistas também entendam o momento político brasileiro. E não façam com que êle venha a regredir. Cedam os anéis para que sobrem os dedos.

AS NOTÍCIAS

— Sinal dos tempos: o almirante Hélio Garnier Sampaio está com seu carro no conserto. Por isso, ontem a tarde, deixou a Diretoria de Hidrografia e Navegação no automóvel do seu dispenseiro, aliás um sargento. Ainda nas proximidades do Ministério da Marinha, o carro enguiçou. O almirante saiu e passou a empurrar a viatura. O sargento, ao volante, tentava engrenar a máquina. Não conseguiu e o almirante teve mesmo que pegar um táxi...

— Informação corrente nos meios chegados aos Serviços de Inteligência: o sr. Augusto Frederico Schimidt, que estava na Europa quando eclodiu o movimento dos sargentos, forneceu notícias alarmistas a círculos econômicos europeus, prejudicando, sobretudo na França, gestões financeiras do atual govêrno. Os fatos desmentiram o informante e tudo se resolveu bem.

— Em gôzo de férias o general Crisanto de Miranda Figueredo, após concluir o IPM sôbre a divulgação de documentos classificados como secreto pelo ministro da Guerra. Depois do trânsito de lei rumará para Ponta Grossa, onde assumirá o comando da Infantaria Divisionária da 5a. Divisão de Infantaria.

— Ontem a tarde, o navio "Mauá", do Lóide Brasileiro, recebia guarnição da Marinha de Guerra para também servir de prisão dos revoltosos de Brasília. O "Raul Soares" está lotado de mais.

— Com a promoção do major Botafogo, o general Oromar Osório terá dentro de poucos dias um nôvo ajudante-de-ordens. Será o capitão Mário Gonzalez, um dos mais exímios cavalarianos da atualidade.

— Assumiu uma das cadeiras do Superior Tribunal Militar o general Machado Lopes. Entre os generais presentes estava o ministro da Aeronáutica, brigadeiro Anísio Botelho.

— Hoje, às 10 horas, chega o 11.º contingente do Batalhão Suez. O "Ari Parreiras", que traz a tropa, atracará no Arsenal de Marinha.

— Divisão nos meios militares quanto à receptividade do anunciado projeto Adão Pereira Nunes, para anistia aos sargentos que participaram dos acontecimentos de quinta-feira última em Brasília... Particularmente no Ministério da Guerra, parcelas ponderáveis de opinião acham que a proposição está sendo feita muito cêdo. Seria mais conveniente — seguinte tais parcelas — que os fatos fôssem apurados.

— Instrutores e alunos da ESAO permanecerão naquêle Estabelecimento de Ensino quarta e quinta-feira próxima. A versão oficial é que não é comum ocorrer.

BERILO DANTAS

Deputado inicia estudo de convocação da Constituinte

BRASÍLIA —

O deputado Leopoldo Perez (PSD-Amazonas), vice-líder da maioria, está estudando sèriamente, a partir de hoje, as filigranas jurídico-constitucionais que cercam o processo de convocação de uma assembléia nacional constituinte.

O representante pessedista, parlamentar nôvo que já teve algumas missões importantes na Câmara, está convencido de que sòmente uma constituinte poderia atualizar nossa carta magna, em virtude das facilidades de quorum.

A Aviação e Irineu Marinho

Repercutiu, simpàticamente, nos círculos aeronáuticos do País a mensagem de confiança que os jornalistas de todo o Brasil, reunidos em Brasília, dirigiram à nossa aviação comercial.

O documento foi mais do que uma simples moção, quando manifesta, de público, o seu reconhecimento pelo espírito de colaboração das emprêsas de navegação aérea que tudo fazem para facilitar a missão dos homens de imprensa falada e escrita.

O primeiro signatário foi o sr. Luiz Ferreira Guimarães, nome da mais alta respeitabilidade, Presidente do Sindicato dos Jornalistas Profissionais da Guanabara e que, ao lado de Irineu Marinho, em "A Noite", que fundou e, posteriormente, lançou "O Globo", participou do grupo de civis e militares que mandou aos céus o "slogan" que já tem mais de meio século: "Dêem asas ao Brasil!"

Assinaram, ainda, o documento cêrca de 100 profissionais de imprensa, destacando-se Gumercindo Vasconcelos Cabral, Presidente da Federação Nacional dos Jornalistas; Martins Carlos, Presidente da Associação Guanabarina de Imprensa; Belfort de Oliveira, Lauro Reis Vidal e Miguel Costa Filho, Conselheiros da ABI; Embaixador Paschoal Carlos Magno, Secretário do Conselho Nacional de Cultura do Ministério da Educação, Pedro Coutinho Filho, Helena Ferraz e outros dirigentes da classe, inclusive dezenas de presidentes e diretores de associações e sindicatos da classe.

(Transcrito de "O Globo", de 14-9-1963)

Estranho desastre do avião da Varig: Peru

O desastre com o "Boeing" da VARIG, no Peru, foi o mais estranho da aviação civil dos últimos tempos, declarou à imprensa, ontem, o sr. Válter Binaghi, presidente da Organização Internacional de Aviação Civil, ao regressar do Canadá.

Disse ainda que o levantamento das verdadeiras causas do desastre não concluído, devendo as investigações se prolongar por muitos meses. Acrescentou que a entidade que preside, com sede em Montreal, no Canadá, realiza pesquisas minuciosas em todos os acidentes aéreos, assinalando as estatísticas que a maioria dêles são provocados por falhas humanas e raramente, por defeitos mecânicos.

MÁQUINAS FUNCIONAM

Depois de explicar que "as máquinas funcionam bem, mas que o homem, por circunstâncias várias, às vêzes falham, ocasionando catástrofes", voltou o sr. Válter a referir-se ao acidente do Peru, para concluir que "foi o mais estranho desastre da aviação civil dos últimos tempos".

Ordem total na FAB

O ministro da Aeronáutica enviou a seguinte comunicação aos comandantes de zonas e unidades da FAB:

"Aos comandantes de zonas e unidades da FAB, para conhecimento de todo o pessoal da Aeronáutica, comunico acharem-se tôdas as unidades da FAB em inteira ordem e entregues às suas atividades normais. O lamentável episódio de Brasília foi ultrapassado, do que ràpidamente nos recuperaremos pelo trabalho construtivo e elevado espírito patriótico de todos os servidores da Fôrça Aérea Brasileira. (As.) Anísio Botelho, ministro da Aeronáutica".

CARTEIRA DE SEGURO DE MÉDICO

O Sindicato dos Médicos do Rio de Janeiro, através de um Grupo de Trabalho designado pela Diretoria, está estudando a possibilidade de ser instituída em seu Departamento de Previdência, uma Carteira de Seguro-Doença. Com essa medida, ficará solucionado um problema que é uma das mais sérias preocupações da classe médica.

Auro convoca pares

BRASÍLIA —

O sr. Auro Moura de Andrade, presidente do Senado, telegrafou a todos os seus pares, hoje, em tom dramático, dêles solicitando a presença imediata em Brasília. Objetivo: Quorum para a aprovação do projeto que dispõe sôbre o salário-família.

Jango visita obras do DNOS no sul do país

Durante sua recente estada em Pelotas, Pôrto Alegre e outras localidades da região Sul do País, o presidente João Goulart, acompanhado de sua comitiva e de autoridades do Rio Grande do Sul, inclusive do próprio governador Ildo Meneghetti, visitou inúmeras obras realizadas pelo Departamento de Obras de Saneamento. O sr. João Goulart, que aparece na foto acima em companhia do ministro Expedito Machado, do eng. Geraldo Bastos da Costa Reis, diretor-geral do DNOS, e o eng. Telmo Thompson Flôres, confessou-se vivamente bem impressionado não só com o vulto das realizações dessa repartição, como pela natureza das mesmas, de grande significação sócio-econômica e de interêsse imediato do povo.

ASSOCIAÇÃO ATLÉTICA "NOVO MUNDO",

Convida os parentes e amigos do seu muito digno sócio benemérito Sr. GUMERCINDO NOBRE FERNANDES, para a missa em ação de graças pelo seu restabelecimento, que será realizada no dia 18 de setembro de 1963, às 08,30 horas, na Igreja Nossa Senhora do Carmo, na Rua 1.º de Março.

CONCLUSÕES DA PRIMEIRA PÁGINA

Vários países...

viduais nas quais os engenheiros assinarão donativos a serem remetidos para o Paraná.

CHINA E ESPANHA

As embaixadas da China e da Espanha, doaram, respectivamente 3 mil dólares e um milhão de cruzeiros as vítimas dos incêndios. O sr. Jaime Alba, embaixador da Espanha no Brasil, fêz um apêlo a todos os seus patrícios que vivem no Brasil, a fim de que também contribuam para auxiliar as populações flagelados.

O barão lowe van Adaerd, embaixador dos Países-Baixos no Brasil, foi oficialmente autorizado a dar ampla assistência ao govêrno brasileiro no sentidoo de minorar as conseqüências das catástrofe do Paraná. O govêrno holandês destinou uma quantia de 40 mil florins— mais de Cr$ 10 milhões — como ajuda à zona flagelada. Além disso, os núcleos agropecuários de Carambei Castrolandia, Monte Alegre, Arapoti e Tronco, no Paraná, já organizaram, expontaneamente, grupo de sacorro as vítimas e substancial auxílio com a distribuição de roupas e alimentos.

ALQUEIRES DESTRUIDOS

CAMPINAS — O incêndio irrompido na madrugada de sexta-feira, na mata da fazenda "Santa Genebra", e que destruiu 30 alqueires de mata e madeiras de lei, da área considerada Reserva Florestal do Estado, pràticamente havia sido dominado, mas na noite de ontem, com o vento forte que soprava, os focos mal extintos reavivaram e, sòmente depois de algumas horas as chamas foram dominadas. Os 350 trabalhadores da fazenda e o Corpo de Bombeiros local, trabalharam ativamente, evitando que o fogo se propagasse.

CONTINUA EM B. HORIZONTE

BELO HORIZONTE, 16 — Sòmente hoje a noite, quando as chamas atingirem o aceiro construído, há a esperança de que termine o incêndio que há dias vem devastando, no chamado viaduto de Mutuca, as matas da Prefeitura, já tendo sido consumido mais de 20 mil metros quadrados de matas.

Uma ponte foi destruída, e o terreno acidentado ajudou as chamas. Informa-se que foi visto um casal fazendo fogo no quilômetro 443 da BR3, onde começou o incêndio. O fogo já destruiu vários quilômetros de mata e as chamas sòmente chegarão no aceiro a tarde de hoje, pois êle foi feito dois quilômetros a frente do ponto onde o fogo está destruindo tudo. (T.A.-A.N.-D.C.).

'Brasil tem um...

dade jurídica dos Estados que desejam colocar-se a salvo do mêdo e da intimação; a luta pelo desenvolvimento é a própria luta pela emancipação econômica e pela justiça social; a luta pela descolonização é a própria luta pela emancipação política, pela liberdade e pela justiça social» — disse o sr. João Goulart.

Defendendo a necessidade de um sistema de segurança econômica, dirá a delegação brasileira que sem isto o Capítulo VII da Carta se reduzirá a «palavras vazias»: «O Govêrno brasileiro está convicto de que se devem lançar, num documento, os princípios fundamentais que assegurem a cada Estado-membro da Organização a perspectiva de um crescimento contínuo a seus respectivos sistemas econômicos e de uma elevação constante dos níveis de vida de seus respectivos povos» — afirmou o presidente.

Prosseguiu afirmando que dentro de sua política externa de maturidade e independência o Brasil leva agora ao campo internacional nova contribuição para a grande causa da paz e do entendimento entre os povos:

— Mas nossa voz só será ouvida — adverte — se fôr autêntica e se fôr independente. E essa autenticidade e independência se refletirão em nossa atuação nos trabalhos da grande assembléia que se instalará amanhã.

Emenda excluindo...

— em Brasília, a partir de quinta-feira da semana passada, tenham tido participação consciente no levante. Uma grande parte participou dos acontecimentos cumprindo ordens superiores, pois é indiscutível que sargentos exercem importantes papéis diante da tropa.

Essa separação, entre os participantes conscientes e os que tiveram atuação meramente profissional, como executores de ordens, está sendo feita nos inquéritos policiais-militares em curso.

Nenhuma conclusão ainda se chegou e o ministro da Guerra desmentiu para o da Justiça que as investigações tivessem apontado civis implicados na rebelião de Brasília.

O que há, por enquanto, é o trabalho do coronel Scorzeli, em Brasília, que se aproxima, tècnicamente, da perícia que faz a Polícia Civil quando ocorre um crime: levanta-se o local, estabelece-se a caminhada feita pelos envolvidos no fato e se chega à conclusão que orientam os interrogatórios. E' êsse roteiro para interrogatório que está quase pronto.

REGIME

O sr. Abelardo Jurema se tem encarregado, nas últimas horas, de dar a governadores informações capazes de restaurar o ambiente de calma ao país. Assim ocorreu, por exemplo, com o sr. Magalhães Pinto, governador de Minas, em cujo Estado haviam sido tomadas, pelo govêrno federal, providências militares de emergência, relacionadas com o pernoite de rebeldes de Brasília que passaram por uma cidade do interior mineiro.

Diario Carioca — Rio de Janeiro, domingo, 15 de setembro de 1963

Ordem com liberdade

NEGOU o ministro da Justiça que o govêrno federal tivesse cogitado da decretação do estado de sítio, como decorrência do movimento de insubmissão dos sargentos e das perspectivas de greve por disputas salariais. Não passaram, pois, de mera especulação, as notícias veiculadas a respeito de uma pretendida suspensão de garantias constitucionais de caráter preventivo, em face da situação presente e que seria um recurso extremo a lançar mão para preservar a ordem.

Felizmente, as prontas medidas militares tomadas reduziram a sedição de Brasília a uma explosão de protesto sem maiores conseqüências no que se refere a possíveis ramificações em outras áreas e setores. Sem minimizar a significação de tal protesto e sem pretender exculpar os seus executores da grave falta disciplinar cometida num momento de insensatez, podemos afirmar que a normalidade foi assegurada não sendo necessário, para tanto, mais do que faculta os instrumentos legais em vigor.

Nenhuma justificativa há, ao menos por ora, para que se adotem medidas de exceção visando a coibir eventuais desordens. Compreendemos já que a atitude rebelde dos graduados da Marinha e da Aeronáutica representou uma exaltação emocional, preparada, é verdade, por uma campanha agitativa estranha aos corpos militares, mas deflagrada pela excitação momentânea de uma decisão judicial justa, mas contrária. Não houve nela raízes profundas que pudessem fazer temer por qualquer fruto mais amargo. A prova está na ausência de receptividade da atitude insana, em tôdas as esferas, inclusive nos próprios companheiros dos amotinados em outras guarnições do país.

Note-se, principalmente, que o govêrno federal, incorporado nos três Podêres da República, saiu plenamente fortalecido do incidente pelo mesmo fato da sua limitação ter sido conseguida com os meios normais de segurança postos em ação. E mais ainda, por ter a Nação inteira se colocado ao lado do seu chefe, no repúdio a qualquer ofensa às instituições democráticas. O que se viu foi a condenação unânime, incluindo-se nela também as manifestações da Oposição, a qualquer interpretação dos fatos que viesse a ensejar providências de exceção.

Reduzido o levante de Brasília a si próprio nas suas conseqüências, não seriam agora os trabalhadores que iriam criar as condições para a decretação de um estado de sítio que representaria antes de tudo a impossibilidade de lutar constitucionalmente por suas reivindicações. Sabem êles que a desordem traz, como contrapartida inevitável, a necessária repressão que desserve aos seus legítimos objetivos e favorece o desvirtuamento das suas reais intenções. Embora as greves anunciadas, e que parecem contornadas, não tivessem qualquer ligação com aquêle levante, os abalos respectivos poderiam ser somados numa crise de maiores proporções.

O govêrno não precisa de utilizar medidas de exceção para preservar a ordem. Com isso demonstra sua fôrça e sua capacidade de dirigir o país sem ferir as liberdades, antes garantindo-as contra os que, a pretexto de defendê-las, não fazem senão incitar à sua destruição.

Oportunismo

A POLÍTICA brasileira é cheia de paradoxos. Os nossos líderes quase sempre se perdem no mais estranho emaranhado de contradições. Não há coerência e, em muitos casos, não se revela o menor respeito pela opinião pública.

Vejamos o conceito da legalidade. Existe um para o sr. Carlos Lacerda. Outro para o sr. Neiva Moreira. E, tantos sejam as cabeças, tantas serão as sentenças nessa matéria.

Em conseqüência temos que se um correligionário tenta contra a Constituição, como se verificou nos episódios ridículos de Aragarças e Brasília, para o seu chefe não se trata de golpe. Via de regra apóia a baderna, defende e exalta o gesto impensado ou o crime político. Tudo se reduz, na sua lógica de campanário, à constatação dos objetivos. Se os rebeldes visam a implantar no país o regime dos sonhos do seu líder, seja ditadura de esquerda ou de direita, êles logo conquistam os dirigentes dos blocos em que se fragmentam as tendências ideológicas do momento. Essa é a triste realidade.

Êsses fatos são do conhecimento geral e já não causam estranheza, à vista de se reproduzirem reiteradamente. Mas convenhamos em que êles refletem falta de programa e de ideário, assumindo o caráter de desalentador oportunismo. O grau de progresso social do nosso povo exige que se eliminem tais processos da vida pública nacional.

Equívoco

— "JÁ estamos todos cansados de receber condolências no exterior pelas desditas do Brasil" — declarou o poeta e comerciante Augusto Frederico Schmidt a um vespertino, mal desceu do avião, de regresso da Europa.

Somos forçados a admitir um êrro de interpretação do antigo vate a respeito das condolências recebidas no Velho Mundo.

Ora, tôda a gente sabe que o Schmidt já andou por aquelas terras tão cultas, inflando de vaidade, com honrarias de embaixador do Brasil.

Mas os tempos e os governos mudam...

Voltando o autor de "O Galo Branco" ao teatro de suas pomposas exibições, agora para um regime de emagrecimento, os europeus descobrem, condoídos que, onde havia um embaixador, existe apenas um varejista, o qual em vez de discutir os destinos do mundo, discute os preços de cereais e enlatados.

Temos de reconhecer que a queda foi violenta, violentíssima.

Daí o seu ódio zoológico ao presidente João Goulart.

Não é razão para que seus amigos e fregueses lhe apresentem condolências?

Mas há ainda outra faceta do caso — capaz de tocar ainda mais a sensibilidade daquela gente.

Para a mentalidade européia, a atividade desenvolvida por Schmidt no Velho Mundo, a sua campanha sistemática contra o seu próprio país — está irremissìvelmente capitulada como crime de alta traição.

E lá ninguém comete impunemente crimes contra a pátria. Ignorando a brandura de nossas leis, o espírito democrático e generoso do presidente João Goulart — êles prevêem para o vate-varejista, no mínimo, uma pena de prisão perpétua.

Era o que sucederia a Georges Bidault, por exemplo, se voltasse à França...

Diversificação

OS incêndios no Paraná e em outras regiões do país, nesta época do ano, não podem ser atribuídos à combustão espontânea, nem a atentados dos inimigos do Brasil. Decorrem do hábito das queimaduras, herdado dos índios, que assim costumavam preparar as terras para os plantios. Através do fogo são limpas e estrumadas as áreas destinadas às semeaduras. Acontece comumente que as labaredas, impulsionadas pelo vento, deixam de ser controladas pelos agricultores. As fagulhas pulam sôbre os aceiros e incendeiam as matas, transformando em fogueira amplas extensões do território nacional.

Os solos queimados se prestam às plantações, sobretudo no primeiro ano. Dêste modo, devemos admitir que as safras de cereais 63-64 no Paraná serão abundantes. Já o mesmo não acontece com as culturas permanentes, como o café e os cítricos. Mas o milho, o feijão, o arroz, o algodão herbáceo e certas oleaginosas poderão encher o paiol paranaense dentro de alguns meses. Que se tire do mal, que foi o incêndio, um resultado positivo, que será a diversificação dos produtos agrícolas. Há excesso de rubiácea. Pois que se impeçam os novos cafezais. Em seu lugar, aumentemos os gêneros alimentícios, as frutas e a cana de açúcar.

Carta do Leitor

Desmatar: primeiro passo para ruína de um povo

— "O DESAPARECIMENTO das matas, escreve de Colatina o sr. Heitor Ferreira, precede sempre a ruína de um povo". E diz mais: "A História Universal ensina que os povos declinam e somem depois da derrubada das suas florestas. É uma espécie de "Lei de Vingança da Natureza" que, inexoràvelmente, castiga os imprudentes infratores".

Destruindo as matas, prossegue o leitor espírito-santense, as águas desaparecem, a caça e os peixes morrem, a fertilidade se vai, as colheitas ficam magras e os rebanhos morrem de fome, forçando o homem a emigrar. Portanto, um país sem matas não pode nutrir seus habitantes. As matas antecedem os povos, os desertos os seguem e todos morrem com a morte das suas matas.

DESMATAMENTO

Continua o sr. Heitor Ferreira: "Verifica-se em inúmeras áreas do país o empobrecimento devido ao desmatamento criminosamente praticado e que resulta quase sempre no arrastamento das principais camadas do solo e, em conseqüência da erosão, aparecem áreas desnudadas, descarnadas, ou então o fenômeno oposto, o transbordamento dos rios, tendo em vista as enchurradas pela falta de vegetais nas margens ou nos pequenos córregos e riachos, com as cabeceiras inteiramente descobertas: correndo as águas diretamente para os vales, nada se infiltrando no solo para formação do lençol freático, que é o manancial subterrâneo.

— Como é do conhecimento de todos os engenheiros, o lençol freático é o manancial subterrâneo quase esgotado, e que garante a reserva de água no subsolo para abastecimento de poços e cacimbas utilizados no abastecimento público das cidades. Por outro lado, êsse lençol freático protegido por densa vegetação permite uma transpiração suficiente de árvores capaz de jogar na atmosfera grande quantidade de vapor d'água para formação das nuvens e, conseqüentemente, das futuras chuvas da região, além de facilitar a maior penetração da água das chuvas para alimentar o próprio lençol freático.

— Aliás, frisa o sr. Heitor Ferreira, os meteorologistas já chegaram a uma conclusão muito importante sôbre o valor fundamental da transpiração na modificação atmosférica pela quantidade imensa de vapor jogada no oceano e a importância da vegetação sôbre a precipitação local.

— Como já bem expressou a pensadora patrícia Reisha — "o simples na Natureza é a síntese da complexidade" — na Criação tudo está minuciosamente entrelaçado e até uma simples fôlha amarelecida que vai no chão não deixa de ter sua repercussão na Economia Universal.

S. A. DIARIO CARIOCA

Fundado em 17 de julho de 1928

Propriedade da S.A. DIARIO CARIOCA

Sede: Av. Rio Branco 25 — Sobreloja

Diretor-Presidente: DANTON JOBIM

Diretor-Tesoureiro: ULYSSES MARINHO

Diretor-Comercial: ZELIO VALVERDE

Presidência	43-6465
Gerência	43-3014
Secretaria	43-5539
Chefia de Redação	43-5574
Chefia de Informações	43-3930
Administração .... 23-4437 e	23-4643
Publicidade	23-3939
Revisão	23-4472
Esporte	23-4472
Polícia .... 23-3239 e	23-5082
Circulação	23-3662
Oficinas	43-5609

Brasília: Redação do DC-BRASILIA — Av W-3 — Quadra 8 — Sobreloja — Plano-Pilôto — Tels: 2-1833 2-1838 2-6760 e 2-6077

São Paulo: Barão de Paranapiacaba 61 — 4.º andar — Grupo 24 — Telefones: 32-5851 e 45-6286

Belo Horizonte: Av. Afonso Pena, 774 — 3.º andar — Salas 308-310 — Telefone: 4-8844

Niterói: Av. Amaral Peixoto, 60 — Sala 611 — Telefones: 2-7893 e 2-2844

Pôrto Alegre: Rua Vig. José Inácio, 368 — 14.º andar — Conj. 1404

ASSINATURAS

Semestral	Cr$ 2.200,00
Anual	Cr$ 4.000,00
(Outros países)	
Semestral	Cr$ 4.000,00
Preço do exemplar:	
Dias úteis	Cr$ 20,00
Domingos	Cr$ 30,00

O que se diz...

...QUE o Ray Charles quer cobrar de uma TV carioca 30.000 dólares pela transmissão de um seu "show" sem a devida autorização...

●

...QUE o Líbano vai iniciar ainda êste ano o maior túnel do mundo (25 quilômetros) ligando Beirute a Damasco...

●

...QUE a "torcida" do Vasco estimulou o São Cristóvão no jôgo de domingo contra o seu próprio time, pedindo "mais um, mais um"...

●

...QUE para os jogos olímpicos do Japão em outubro de 1964 foram reservados trinta mil leitos nos hotéis de Tóquio...

●

...QUE a produção de aço na América Latina era de 5,5 milhões de toneladas em 1960, devendo atingir ao dôbro em 1965, estimando-se o volume das reservas de minério de ferro na parte Sul do continente em 25 bilhões de toneladas...

●

...QUE a centenária mina de Morro Velho, a mais profunda do mundo, contribuiu, até hoje, com quase 90% da produção ourífera do Brasil...

A visita do marechal

EDUARDO D. LYRA

EXCLUSIVO PARA O DC

A CELEUMA em tôrno da visita do marechal Tito tem tonalidades que vão do humorismo até as mais arrepiantes exibições de irrealismo e provincianismo ultrajado. Bem disse o chanceler Araújo Castro, quando declarou que essas manifestações eram mais uma prova de nossa eterna imaturidade. Imaturidade que resiste a tudo que faz o Brasil grande e que nos bloqueia, como uma fixação infantil. Estamos acostumados a ver o fenômeno freqüentar de preferência o lado esquerdo do espectro político. O ingênuo nacionalismo que traduz o velho ufanismo em têrmos violentamente polêmicos e que atravanca a solução de tantos problemas é talvez a mostra mais radical dêsse apêgo ao primitivismo, num país de envergadura para empreendimentos mais responsáveis. Mas a direita, cuja crítica canhestra deixa escapar tantas ocasiões de retificação do que anda saindo de errado por aí e que muitas vêzes colabora na obra de dissolução dos que não desejam a continuação de um Brasil integrado em todos os seus valôres permanentes, a direita também dá os seus sinais de ardente juvenilismo, do ritmo de "twist" que parece dominar os corifeus madurões da política nacional.

Foi o sr. Carlos Lacerda, ao mandar um ofício malcriado ao Itamarati, como uma bola de papel amarfanhado, que iniciou essa avalanche de protestos contra a visita do marechal. Não se corrige êsse perene líder estudantil que ocupa agora o Palácio da Guanabara. Trafega da esquerda para a direita, mas conserva o mesmo trefeguismo em sua atitude mental. Tendo sido um dos maiores responsáveis pela eleição do sr. Jânio Quadros, que por sua vez foi o responsável pelo convite estendido ao chefe do govêrno da Iugoslávia, o nosso governador procura tirar média de baixo eleitoralismo em assunto no qual está em jôgo a compostura internacional do Brasil.

É uma regra de polidez que não se deve hostilizar quem quer que seja que esteja em nossa casa. A hospitalidade brasileira conhece essa regra e pratica-a instintivamente. É claro que tal preceito se estende aos casos de convites já aceitos e formalizados. Quando o sr. Jânio Quadros sem consultar inclusive os redutos políticos direitistas que acabavam de elegê-lo, convidou o presidente Tito a visitar o Brasil, não houve protestos de qualquer quartel. Agora, o seu sucessor não veria como desfazer, sem grave ofensa e desgracioso proceder, um compromisso assumido pelo govêrno anterior, mesmo porque não há qualquer motivo relevante para retirar essa oferta de hospitalidade.

O regime da Iugoslávia não é do agrado dos verdadeiros democratas brasileiros. Suas características, entretanto, não são chocantes como as de outras tiranias, da direita ou da esquerda. O sistema de autonomia de emprêsas tira ao comunismo iugoslavo um dos maiores fatôres de opressão que existem nos autoritarismos mais centralizados. E a luta anti-religiosa, tão encarniçada nos primeiros dias do titoísmo, está hoje virtualmente aplacada.

O que tem absorvido a Iugoslávia, nesses últimos anos, é a sua controvérsia aberta com a União Soviética e os demais países comunistas, além dos seus esforços para a sobrevivência econômica, em que recebeu apreciável auxílio dos Estados Unidos. Se houve conciliação, celebrada em prosa e verso, entre Tito e Kruchev, tal fato foi devido a um abrandamento da posição russa, não a uma rendição dos eslavos do Adriático. E a suspensão do auxílio norte-americano foi devida a fatôres que nada têm a ver com as condições internas do regime de Tito.

A Iugoslávia está com o Brasil na luta em que se empenham os países subdesenvolvidos do mundo, para obter dos países industrializados, entre os quais a Rússia e os Estados Unidos, as modificações dos têrmos do comércio que facultem o financiamento do seu desenvolvimento econômico, independentemente de auxílios eivados de intenção política. E só essa aliança de fato justificaria a presença, entre nós, do marechal Tito.

Quando, depois de visitar o Brasil, o presidente Tito se dirigir a Washington, onde será recebido com a correção costumeira, talvez os nossos direitistas caiam em si, verificando o ridículo de sua falsamente quixotesca.

Surge a federação da Malásia

LONDRES — Em nota divulgada no sábado, dia 14 de setembro, o govêrno britânico expressou sua esperança de que o inquérito realizado pelo secretário-geral das Nações Unidas sôbre a Malásia ponha um ponto final nas dúvidas manifestadas por países vizinhos sôbre os verdadeiros desejos dos povos de Sabah e Sarawak que poderão agora tomar livremente o caminho escolhido.

A mensagem está contida em declaração publicada em Kuching pelo ministro da Commonwealth e das Colônias, sr. Duncan Sandys.

Diz a nota: "O govêrno britânico recebeu com satisfação os resultados do inquérito conduzido pelo secretário-geral das Nações Unidas que confirma que a maioria dos povos de Bornéu do Norte (Sabah) e Sarawak desejam fazer parte da Federação da Malásia. Antes do inquérito, os desejos dos habitantes haviam sido comprovados por vários processos democráticos que se estenderam por um período de dois anos. A investigação da Comissão Cobbold, os estudos e negociações da comissão intergovernamental em que os povos dos dois territórios estiveram representados e, finalmente as eleições livres realizadas na base de sufrágio de todos os adultos concluíram pela mesma resposta, isto é, uma clara maioria em favor da Federação da Malásia.

O govêrno britânico espera que os resultados da missão realizada pelo secretário-geral ponham fim às dúvidas expressadas por países vizinhos sôbre os verdadeiros desejos dos povos de Sabah e Sarawak e que os habitantes dêsses territórios possam seguir agora o curso que livremente escolheram.

No dia 16 de setembro, termina o domínio britânico sôbre Sabah, e Cingapura e seus povos conseguirão plena independência dentro de uma unidade política mais ampla, a Federação da Malásia.

Se a Malásia sofrer ameaça externa e seu govêrno julgar necessário a apelar para o apoio britânico honrará os compromissos assumidos em tratado e dará à Malásia tôda a ajuda que puder para preservar-lhe a independência e a integridade.

A Malásia oferecerá aos seus habitantes maiores oportunidades de progresso econômico e político e dará valiosa contribuição à estabilidade e progresso do Sudeste da Ásia. Os seus líderes manifestaram de público a intenção de viverem em paz e amizade com todos os vizinhos e espera-se que essas intenções sejam retribuídas"" (BNS-DC)

Terceiro ano da Aliança Para o Progresso

JUAN FERCSEY

NOVA IORQUE — "Não é possível salvar povo deve salvar a si mesmo" — afirmou Teodoro Moscoso, coordenador da Aliança para o Progresso, depois de terem decorridos os dois primeiros anos dêste histórico projeto interamericano. Outros dirigentes da Aliança também destacaram a importância do planejamento e cooperação dos diversos países da América Latina com a finalidade de fortalecer as bases e estrutura econômica e social do hemisfério.

—●—

No seu segundo aniversário, a Aliança para o Progresso foi criticada àsperamente em diversos países da América Latina. Afirmaram que "os operários não receberam nem um centavo dos milhões de dólares invertidos no programa"; outros acreditam que a "Aliança caminha para o fracasso, pois os dirigentes da mesma tratam com os governos e não diretamente com o povo". Comentaristas latino-americanos afirmam que o Plano Marshall tem sido muito mais produtivo, pois a Aliança não é nem capaz de levantar o nível de vida na América Latina.

—●—

REALIZAÇÕES

É verdade que os resultados da Aliança, nos dois primeiros anos, não faram "espetaculares" pois é imaginável o esfôrço que é necessário para levantar o nível de vida de uma imensa região, com uma população superior a 200 milhões de seres, em tão breve tempo. Não obstante, as estatísticas da Aliança revelam que durante êsse período foram construídos na América Latina 140.000 residências, 900 hospitais, 3 mil escolas e foram distribuídos milhões de livros escolares.

A diferença essencial entre a Aliança e o Plano Marshall é que enquanto na Europa o Programa de auxílio norte-americano foi aplicado com o objetivo de "reconstruir as bases de uma economia já desenvolvida", a Aliança está destinada a criar condições favoráveis para o desenvolvimento econômico da América Latina.

—●—

Não obstante, os dirigentes da Aliança querem dar maior impulso ao programa, recorrendo ao mecanismo já provado pelo Plano Marshall. A Aliança não pode ser um programa de auxílio norte-americano pois, todos os países da América Latina devem se sentir responsáveis da mesma. Assim, formara-se o Comitê de Desenvolvimento Interamericano, que deverá dirigir o gigantesco programa. Desta maneira, do ponto-de-vista administrativo, o trabalho será simplificado, ao mesmo tempo em que os elementos negativos não poderão argumentar que o programa se desenvolve segundo interêsses norte-americanos, pois em tal Comitê sòmente um norte-americano tomará parte: controlará as inversões.

—●—

MERCADO COMUM

Os economistas estão satisfeitos com os resultados que vêm proporcionando o Mercado Comum da Região Tropical da América Central, recentemente criado e que levará ainda dois anos para ser totalmente concluído. Planeja-se um intercâmbio mais amplo entre os países latino-americanos, desenvolvendo novos mercados no hemisfério. No mês de outubro do corrente ano se reunirão na cidade de São Paulo os ministros da Fazenda dos países que tomam parte na Aliança: esta ocasião será propícia para a criação de um Mercado Comum Sul-Americano. Depois da reunião, em novembro, os ministros de Relações Exteriores dos países da Zona de Livre Comércio — oito nações da América do Sul e o México — se encontrarão em Montevidéu, tratando de resolver os problemas políticos que poderão impedir o desenvolvimento do programa.

—●—

Nos dois anos anteriores, a América Latina foi sacudida várias vêzes por drásticas mudanças políticas: terroristas atuaram na Venezuela; guerrilheiros castristas semearam o pânico no interior da Colômbia; no Peru torna-se perigosa a agitação comunista; no Brasil a incerteza caracterizou a situação; um ativo contrabando de armas teve lugar nas fronteiras brasileiras com as Guianas; no Haiti uma ditadura vem oprimindo a população; no Equador governa uma junta militar; no Uruguai funciona o centro de propaganda soviética para a América do Sul, e por fim em Cuba vem se organizando a subversão da América Latina.

—●—

Apesar de tudo continua o trabalho da Aliança para o Progresso. Até o momento foram invertidos 2.180 milhões de dólares e espera-se que o Congresso norte-americano concederá para êste projeto outros 852 milhões. Num ambiente que só se pode chamar de agitado, a Aliança vai construindo escolas, hospitais, sistemas de irrigação, caminhos e casas, esperando que a América Latina entre decididamente numa época de progresso econômico e social, transformando os anos vindouros na década do desenvolvimento do hemisfério.

O caso de Perez-Jimenez

JULES DUBOIS

DEPOIS de quatro anos de litígio nos tribunais dos Estados Unidos, foi concedido o pedido do govêrno da Venezuela para a extradição do general Perez-Jimenez, acusado do desfalque de 13,5 milhões de dólares. A 12 de agôsto último, um dia depois de seu regresso da Rússia e da Alemanha Ocidental, o secretário de Estado Dean Rusk determinou a extradição do ex-ditador, que sòmente se efetivou no dia 16, embora houvesse um avião especialmente fretado pela Venezuela esperando-o no Aeroporto Internacional de Miami, desde o dia 12 de agôsto.

A demora na extradição deve-se à atuação dos advogados de Perez, que fizeram tudo para evitar a decisão judicial desfavorável a seu constituinte. O juiz Arthur Goldbert, da Suprema Côrte, deu a sentença final negando o último recurso impetrado pelo acusado para pôr um término na demanda. A sentença foi conhecida na manhã do dia 16 de agôsto e, ainda no mesmo dia, Perez regressava ao seu país.

Perez foi destituído no dia 21 de janeiro de 1958, fugindo em seguida para a República Dominicana. O govêrno provisório da Venezuela, presidido pelo contra-almirante Wolfgang Larrazabal, receava que Perez de comum acôrdo com o generalíssimo Rafael Leonidas Trujillo, poderia tramar uma contra-revolução para tentar reconquistar o poder. Em face dessa situação, a Venezuela solicitou ao govêrno norte-americano que concedesse permissão para Perez entrar nos Estados Unidos. O então embaixador da Venezuela na República Dominicana comunicou-se com o embaixador norte-americano em São Domingos, Joseph S Farland confirmando o pedido de seu govêrno. Farland, por seu turno, transmitiu o pedido a Washington e recebeu instruções para conceder o visto no passaporte de turista de Perez-Jimenez e de sua família.

O ex-ditador conseguira um passaporte diplomático de parte do govêrno venezuelano, mas o visto no passaporte de turista dava-lhe o direito de permanecer um ano nos Estados Unidos. Na Primavera de 1958 quando terminou êsse prazo, o Serviço de Imigração e Naturalização convidou-o a sair voluntàriamente do país, mas êle se recusou a atender à solicitação, o que provocou o processo de deportação. Perez contratou um advogado para defendê-lo, ante a ameaça de deportação, mas essa manobra não surtiu efeito, porque, enquanto o caso estava pendente, o govêrno da Venezuela iniciou o processo de extradição.

O processo de deportação não foi decidido, pois o de extradição teve prioridade. Em fins de dezembro o processo chegou à fase final e Perez perdeu um recurso na Justiça de Nova Orleans. Com a revogação de sua fiança de 100 mil dólares, foi prêso e entregue à Justiça de Miami, até chegar o dia da extradição. Seus advogados submeteram o caso à Côrte Suprema dos Estados Unidos, mas não tiveram êxito. A decisão do juiz Goldberg que deu margem ao recurso à instância superior, pôs um ponto final na questão no dia 16 de agôsto de 1963.

Perguntam-me o que êste precedente significará para o futuro. Evidentemente, aquêles que podem estar sujeitos à extradição, acusados de crimes quando do poder, devem ficar bastante prevenidos em relação à vontade de viver em mansões suntuosas em Miami Beach como acontecia com Perez-Jimenez.

Milhões para mudas e sementes

Mais de Cr$ 800 milhões serão aplicados, pelo Ministério da Agricultura, no Serviço de Produção de Sementes e Mudas.

O plano aprovado pelo ministro Osvaldo Lima Filho, no Fundo Federal Agropecuário, objetiva aparelhar a lavoura nacional com a construção de depósitos de sementes, armazéns frigoríficos, unidades de beneficiamento, recuperação e aquisição de maquinaria agrícola, assim como arregimentação de pessoal técnica.

Embora aquêle Serviço já disponha de recursos outros, o titular da Agricultura aprovou a aplicação da verba de ordem de Cr$ 811.056.600,00, capacitando assim o Ministério a atender ,através daquele órgão, às reais necessidades dos homens do campo.

Relatório Kubitschek e a Aliança Para o Progresso (II)

EUGÊNIO COSTA

AO ser instituída na Carta de Punta del Este em agôsto de 1961, a Aliança para o Progresso já começou débil. A Carta é mais a expressão de propósitos e intenções do que um instrumento formal em que os países signatários assumissem compromissos e obrigações bem definidos. Em conseqüência, a execução do programa fica à mercê das circunstâncias e de entendimentos eventuais entre os governos.

O condicionamento de assistência financeira intensiva à concretização de planejamentos globais e de reformas de base, por outro lado, se revelou de efeito negativo até agora. Subdesenvolvidos ou em vias de desenvolvimento, é natural que os países latino-americanos ainda se ressintam de condições técnicas para a apresentação de planos globais perfeitos. E as reformas de base são necessàriamente, um processo lento no regime democrático. Esperar, então, que êsses pré-requisitos da Carta de Punta del Este sejam satisfeitos é retardar a efetivação dos objetivos da própria Aliança. E' necessário, portanto, que os recursos da Aliança afluam para a América Latina independentemente de tais condições. A medida que os países latino-americanos forem crescendo econòmicamente, irão melhorando os seus planos e aperfeiçoando as suas estruturas. Além disso, no caso da reforma agrária, por exemplo, é preciso que as nações do Hemisfério possam contar com recursos externos regulares, não só para fins de desenvolvimento industrial — meio de absorver grande parte dos excedentes de mão-de-obra dos campos — mas também para o financiamento da expansão do crédito rural e de uma política de colonização bem orientada. A Aliança pode, assim, constituir um elemento ativo na reforma agrária da América Latina.

O mais grave problema econômico da América Latina — a instabilidade de sua receita cambial e o declínio progressivo dos preços dos seus produtos de exportação — foi objeto de consideração na Carta de Punta del Este, mas nenhuma *medida* para resolvê-lo ou atenuá-lo foi prevista, nem nada de prático foi feito sôbre o assunto nestes dois anos de existência da Aliança. Com base no ano de 1957, a queda no poder de compra externo da América Latina se expressa nas seguintes cifras US$ 1.5 bilhão em 1958; US$ 1.7 bilhão em 1959; US$ 1.5 bilhão em 1960; e US$ 1.1 bilhão em 1961. Isso significa que, para obter no mercado internacional cada ano a mesma quantidade de bens essenciais ao seu processo de desenvolvimento econômico, os países da América Latina têm de exportar cada vez mais, vendendo cada vez mais barato o produto do seu trabalho.

A estabilização dos preços dos produtos que constituem a sua tradicional pauta de exportação é fundamental para o desenvolvimento econômico e social da América Latina. E' indispensável, dêsse modo, estabelecer-se um sistema continental de compensação dos prejuízos dos paísse latino-americanos em sua receita anual de exportação.

A Aliança para o Progresso se ressente, ainda, de certas dificuldades. O corte severo, por exemplo, no Congresso norte-americano, de verbas solicitadas pelo presidente Kennedy para os primeiros, quatro anos de implementação do programa teve repercussões desanimadoras na América Latina em relação à Aliança, justamente num período em que se fazia mister manter viva a esperança de sua implementação. Tal atitude suscitou críticas justificadas, e não apenas em círculos conhecidamente esquerdistas, gerando desestímulos e desencantos.

A natureza eclética da legislação reguladora da assistência econômica externa, que trata indiscriminadamente de questões relacionadas com o desenvolvimento da América Latina e dos interêsses dos Estados Unidos da América, conflita com os objetivos da Aliança. Não parece prático, com efeito, oferecer assistência financeira, condicionando-a à manutenção de privilégios da Marinha Mercante, à situação do balanço de pagamento, à não-expropriação de emprêsas no exterior.

Outro elemento negativo é a falta de unidade e de coordenação entre entidades responsáveis nos Estados Unidos pela execução do programa, agravada por certa desorganização da Agência para o Desenvolvimento Internacional (AID), cujas missões nos diversos países carecem de um mínimo desejável de autoridade para decisão nos assuntos que lhes estão afetos.

Merece, também, menção especial entre as dificuldades que entravam o funcionamento da Aliança, a objeção das autoridades que a dirigem ao primeiro dos empréstimos globais, que no passado se revelaram eficazes, em favor do sistema de exame projeto-por-projeto, muito mais lento e mais suscetível de estabelecer áreas de atrito com as entidades beneficiárias. E' o caso dos recursos dos Acôrdos sôbre Excedentes Agrícolas, mais comumente conhecidos como Acôrdos do Trigo.

Tais dificuldades têm produzido na América Latina, além dos desestímulos e desencantos já referidos, um estado de apatia em relação às providências que os governos latino-americanos deveriam tomar para a implementação da Aliança. E o resultado é que o diálogo entre os dois pólos do programa permanece desarmônico e inconclusivo.

Há falta de coordenação, de entendimento, entre a América Latina como um todo e os Estados Unidos; entre os Estados Unidos e cada uma das nações latino-americanas, isoladamente: e entre os próprios países latino-americanos.

Tudo isso resulta no fato de que, de julho de 1961 a fevereiro de 1963, os recursos destinados à América Latina nos têrmos da Aliança — englobando tôda a assistência financeira norte-americana no período — somaram a quantia relativamente modesta de US$ .... 1.794.300,00, insuficiente, portanto, para compensar até mesmo as perdas sofridas pela América Latina em conseqüência da queda dos preços dos seus produtos de exportação. Tomando a cifra acima indicada como base, teríamos a média teórica de cêrca de 90 milhões de dólares mensais para distribuição entre 19 nações beneficiárias, o que significaria pouco mais de 4 milhões de dólares por mês para cada uma em média.

(Transcrito do DC-BRASÍLIA, de 21-8-63)

Contas secretas são um dos segredos dos bancos suíços

GENEBRA — O govêrno da Suíça voltou a insistir junto aos banqueiros daquele país no sentido de que modifiquem seu sistema tradicional de conceder "contas fechadas em seus estabelecimentos. A proposta continua a receber firme oposição por parte dos banqueiros que, há anos, mantêm secretas as identidades dos grandes depositantes de todo o mundo que recorrem à Suíça para guardarem discretamente seus capitais.

Novamente, a maioria dos banqueiros do pequeno país europeu alegam que a revelação das identidades dos seus depositantes e das suas respectivas quantias, iniciaria um processo de intervenção estatal no sistema financeiro particular. O principal resultado dessa interferência seria o imediato desinterêsse dos depositantes estrangeiros, pelos bancos suíços. Se tal coisa ocorrer, a própria economia do país será, de imediato, bastante afetada.

AMEAÇA CAUSOU TRANSFERÊNCIA

Bastou a divulgação recente das pretensões do govêrno suíço de intervir nas contas fechadas para que vários depositantes procurassem, há pouco mais de quatro meses, outros sistemas bancários mundiais que lhe oferecessem o benefício do sigilo para suas operações. Êsse fato foi mostrado ao govêrno pelos banqueiros helvéticos, como prova de que seria altamente desinteressante insistir em alterar o esquema tradicional das contas fechadas.

A "CONTA FECHADA"

A principal característica da "conta fechada" é que esconde discretamente elevadas somas de dinheiro obtido lícita e ilìcitamente por pessoas físicas ou por governos. Para abrir uma dessas contas o depositante é levado à uma sala quase que secreta do banco, onde os têrmos do depósito são discutidos. Com tudo de acôrdo, o interessado abre sua conta e recebe um recibo com iniciais e números formando um código. Essa é a única identificação que constará nos livros de contabilidade do banco. Só uma pessoa conhece a identidade do depositante: o empregado do banco que tratou com o depositante os detalhes da operação.

DINHEIRO TRANCADO

Entretanto, o sistema apresenta alguns inconvenientes. Se o depositante desaparece, por qualquer motivo, sem notificar ao Banco, todo o dinheiro em sua conta fica indefinido e irremediàvelmente "congelado". Um bom exemplo é o do rei Alexandre da Iugoslávia. Depois que foi assassinado, seu filho Pedro ficou impossibilitado de sacar uma elevadíssima soma existente em banco suíço porque desconhece o código da conta.

PRESSÃO EXTERNA

Embora os banqueiros suíços insistam em não revelar as "contas fechadas", inúmeros países, entre os quais Alemanha e Israel, voltam a exercer pressão sôbre as autoridades daquele país para que sejam reveladas as identidades das contas congeladas há muitos anos. O motivo da insistência é que, dessa forma, várias pessoas físicas e jurídicas, assim como inúmeros governos do mundo, poderiam obter a posse de elevados depósitos retidos. Israel, por exemplo, solicitaria a transferência dos bens nazistas depositados por Goering, Hitler, Goebels e outros, para os seus cofres, como reparação de danos de guerra.

PERDE MAIS DO QUE GANHA

Segundo a opinião geral na Suíça, esta nova ofensiva do govêrno helvético sôbre os banqueiros não surtirá resultado. Em primeiro lugar, a economia do país sofreria muito com a fuga dêsses capitais. Além disso, o que o govêrno arrecadaria em taxas e impostos sôbre a riqueza dos bancos não compensaria. Por último, conforme disse um banqueiro suíço, "nem mesmo a maioria das autoridades está disposta a revelar a natureza dessas contas, pois muitas delas próprias têm "conta fechadas", substanciais. — (FNS — especial para o DC)

Panorama Econômico

Fretes

NOVO e substancial aumento nos fretes ferroviários verificou-se nas estradas de ferro Araraquarense e Paulista. Êste nôvo aumento onera as mercadorias transportadas por aquelas duas importantes ferrovias em aproximadamente 22,7% e, como os aumentos anteriores foi feito de surprêsa, sem qualquer consulta ou aviso aos interessados.

Os prejuízos de uma decisão dessas, tomadas de afogadilho, são evidentes, pois a maioria dos negócios são feitos correndo o frete por conta do comprador. Ora, o comprador acreditando nas tabelas publicadas pelas companhias, fecha o negócio dentro de uma determinada base para de repente verificar que vai perder dinheiro, dado que o frete aumentou sùbitamente.

Acresce ainda considerar que êsses aumentos de fretes ferroviárias acontecem em uma hora em que o Brasil Central vive uma situação trágica de calamidade pública, com a mais prolongada sêca de tôda a sua história, agravada com incêndios nas pastagens, nas matas e nas plantações incipientes.

Extamente nessa hora de apreensão, quando os problemas de abastecimento se agravam consideràvelmente, e tudo faz crer que se inicia uma carência de produção agropecuária, é a própria Rêde Ferroviária Federal quem agrava a situação aumentando discricionàriamente os fretes ferroviários — despeza que recai diretamente sôbre os gêneros essenciais à população dos grandes centros.

R. P.

Produtividade

Entre 15 e 30 de outubro próximo, no Museu de Arte Moderna do Rio de Janeiro, a Primeira Mostra Nacional de Produtividade. Promovida pela Associação dos Diretores de Vendas, a exposição objetiva convocar a atenção dos dirigentes de emprêsas para a necessidade de elevação contínua dos índices de produtividade e conseqüente redução dos custos de produção industrial, bem como mostrar ao público os recursos de que dispõe o parque fabril brasileiro para o atendimento de nossas necessidades.

Paraná e café

O IBC revelou que as queimas de cafezais estão provocando repercussão no mercado internacional, tendo já se registrado alta nas cotações do produto. Alguns tipos que eram cotados a menos de 22 centavos por libra-pêso, passaram para 35 centavos de dólar. Acredita-se que a catástrofe, no caso do produto, venha a beneficiar o Brasil, pois existia a ameaça da baixa de preços dado o excesso de estoque que tínhamos disponível e que agora deverá ter diminuído consideràvelmente.

Exportação

O sr. Nei Galvão, em contato com as classes produtoras paulistas, afirmou que seu Ministério será um consulado dessas classes, junto ao govêrno, e solicitou a colaboração das mesmas para o melhor desempenho de suas funções.

VIAÇÃO PAGA À SUDENE

O ministro Expedito Machado encaminhou ofício ao titular da Fazenda, solicitando seja colocada à disposição da SUDENE, neste exercício, a quantia de 32 milhões de cruzeiros, crédito orçamentário não utilizado e que se acha na rubrica **restos a pagar** de 1962.

A importância é destinada à memelhoria do abastecimento de energia elétrica de Fortaleza, através da instalação de usina geradora, de 15 mil kw, que entrará em funcionamento dentro de 18 meses. A dotação se refere também à melhoria da rêde de transmissão daquela cidade.

A obra está integrada no programa de desenvolvimento do Nordeste, envolvendo recursos re vários órgãos federais. A parcela de 32 milhões de cruzeiros, não aplicada em 1962, é relativa ao montante de investimentos do MVOP na região nordestina, que êste ano vai superar a casa dos 90 bilhões de cruzeiros, representando 25% do programa global do Ministério da Viação.

CURSO SÔBRE CIRURGIA DAS GLÂNDULAS SALIVARES

Deverá realizar-se, no Serviço de Otorrinolaringologia do Hospital dos Bancários. um curso sôbre "Cirurgia das Glândulas Salivares", patrocinado pela Sociedade de Otorrinolaringologia do Rio de Janeiro e organizado pelo dr. Vitor de Araújo Lima.

O curso constará de sete (7) aulas, devendo se iniciar no dia 4 de novembro do corrente ano.

As inscrições para médicos, dentistas e estudantes de Medicina estão abertas na Secretaria da Sociedade de Otorrinolaringologia do Rio de Janeiro e no Setor de Otorrinolaringologia do Hospital dos Bancários.

PARANAGUÁ EXPORTA 2 MILHÕES DE SACAS DE MILHO E CAFÉ

A Rêde Ferroviária Federal, através de esquema estabelecido com o Instituto Brasileiro do Café, pretende elevar para 1 milhão a quantidade de sacas de café deslocadas pela Rêde de Viação Paraná-Santa Catarina. Só durante o mês de agôsto, o Serviço Rodoferroviário da Estrada transportou mais de 968 mil sacas.

A RVPSC vem aumentando, também sua participação no transporte do milho paranaense para exportação, tendo somente em agôsto colocado nos portos de Paranaguá e Antonina mais de 1 milhão de sacas.

Mercados & Cotações

MOEDAS

O mercado ontem funcionou calmo com as seguintes taxas no fechamento:

	Venda	Comp.
Dólar papel	1.075,00	1.065,00
Paralelo	1.080,00	1.070,00
Convênio (URSS) ..	620,00	600,00
Convênio (Outros) .	590,00	570,00
Dólar cheque	—	—
Libra papel	—	—
Dólar fiscal	—	584,81

Câmbio Livre

	Venda	Comp
Dólar	620,00	600,00
Libra	1.737,860	1.678,800
Franco francês .	126,834	122,442
Franco belga ..	12,456	12,024
Libra	1,002	0,966
Libra chinesa ..	1.737,860	1.678,800
Coroa sueca	119,691	115,530
Coroa dinamarq	85,727	82,536
Libra irlandesa .	1.653,770	1.594,860
Coroa norueg. ..	86,924	83,820
Peseta	10,602	9,960
Escudo	21,885	20,880
Schilling	24,335	23,250
Pêso argentino ..	4,960	4,200
Pêso uruguaio ..	37,200	30,000
Marco	156,054	150,728
Florim	172,050	166,200
Franco suíço	143,995	139,050

OURO-FINO

O Banco do Brasil comprava a grama de ouro-fino à base de ..... Cr$ 675,1652 e vendia a Cr$ 697,6708.

VALÔRES

A Bôlsa de Valôres estêve, ontem, sem maior atividade, não acusando negócios de importância nos papéis em movimento. As apólices da União, as estaduais e municipais regularam calmas e inalteradas. As ações bancárias estiveram irregularidades com alta nas do Boavista e baixa nas do Brasil, com as demais inalteradas. As ações das companhias Moinho Santista, Lojas Americanas e Mannesmann cotaram-se em alta e ficaram calmas. As demais ficaram fracas e irregulares, umas em baixa e outras inalteradas. Venderam-se, durante os trabalhos, 160.509 títulos, na importância de Cr$ 330.263.229,00. Foram vendidas letras de câmbio no valor de Cr$ 145.594.562,50. O índice BV da Bôlsa, foi fixado em Cr$ 374,00, com baixa de 6 pontos.

MEDIA S/N DOS TITULOS PARTICULARES DA BÔLSA DO R. DE JANEIRO

16-9-63	11-9-63	9-9-63	2-9-63	setembro de 1962
2.424	2.446	2.456	2.263	1.048

(Elaborada pelo: Serviço Nacional de Investimentos Ltda.)

Vendas realizadas ontem

40	D. Emis. — Port. — c/j	860,00
12200	D. Emis. — Port. — Cautela — Pec.	800,00
3467	Reap. Econ. (52)	620,00
57	Idem	590,30
130	Idem	600,00
442	Idem (53)	653,00
287	Idem	670,00
1666	Idem (54)	730,00
310	Idem	700,00
788	Idem	710,50
1998	Idem	720,00
222	Idem (55)	760,00
187	Idem	770,00
250	Idem	750,00
1400	Recup. Financ.	865,00
4970	Idem	880,00
10	Rec. Financ.	865,00
776	Idem	870,00
2625	Idem	830,00
2235	Grau I — 7%	800,00
637	Grau III (1.000)	800,00
74	Idem (5.000)	4.000,00
	L. DO TESOURO:	
750	Emis. 14/6/63	63,00
340	Idem 27/6/63	63,00
3310	Idem 19/7/63	63,00
590	Idem 26/7/63	62,00
1050	Idem 2/8/63	63,00
3000	Idem 30/7/63	64,00
11150	Idem 18/6/63	62,00
11130	Idem 27/6/63	62,00
3000	Idem 1/7/63	63,50
13130	Idem 16/7/63	63,50
17990	Idem 26/7/63	63,50
	ESTADUAIS:	
5183	Emp. Munc. Lei 820 — P/A	579,00
128	Idem	565,00
558	Idem — P/B	550,00
413	Lei 14	545,00
2067	Idem	550,00
	TITULOS DE RENDA PROGRESSIVA:	
101	Titulo de Renda Progressiva	115.000,00
	BANCOS:	
100	Boavista	2.650,00
920	Brasil	2.900,00
1458	Idem	2.950,00
750	Créd. Real Minas Gerais — c/d	380,00
900	Idem	400,00
1000	Lar Brasileiro — Pref.	230,00
	COMPANHIAS:	
189	Agro Mercantil Goitacás	10.000,00
120	Armazéns Gerais Morumdu S/A	10.000,00
384	Armazéns Gerais Santana	1.000,00
650	Aços Villares	4.500,00
872	Idem	4.600,00
420	Arno — Pref.	1.350,00
1500	Idem	1.400,00
500	Borghoff — Pref. ...	110,00
3953	Bras. de Roupas	1.550,00
810	Idem	1.600,00
260	Idem	1.560,00
5220	Carb. Minas de Butiá	50,00
1220	Cervejaria Brahma — Ord.	8.000,00
450	Idem	8.050,00
16	Idem	8.100,00
1092	Idem — Pref.	8.100,00
3555	Idem	8.000,00
200	Idem	8.005,00
200	Idem	8.020,00
20	Idem	8.300,00
691	Idem	8.200,00
2854	Idem	8.050,00
21	Idem	8.150,00
1030	C. S. Cruz — Port. .	9.400,00
100	Idem	9.450,00
82	Idem	9.500,00
6790	D. Santos — Port. ..	155,00
500	Idem	160,00
3600	F. Brasileiro	3.300,00
2641	Idem	3.350,00
10	Fáb. Nac. de Motores — Pref.	200,00
1029	Industrial e Agricola Santa Cecília	115,00
240	Idem	120,00
100	Ibon — c/d	2.400,00
555	Idem — ex/d	1.300,00
50	Idem	1.350,00
150	Laminação Brasileira de Ferro — c/d	2.300,00
1026	Lojas Americanas ..	7.200,00
100	Idem	7.180,00
520	Idem	7.250,00
33	Idem	7.300,00
300	Idem	7.000,00
150	Idem	7.100,00
550	Manf. de Brinquedos Estrêla — Pref.	2.000,00
380	Idem	2.200,00
400	Marcelino Martins Filho Exportadora S/A	10.000,00
150	Mesbla — c/d	6.600,00
100	Idem	6.450,00
200	Idem	6.500,00
193	Idem — ex/d	4.000,00
400	Idem	4.950,00
2209	Idem	5.000,00
460	Idem	5.100,00
10	Idem	5.150,00
40	Mineração da Trindade — ex/d	3.850,00
462	Idem	3.700,00
172	Idem	3.800,00
870	Idem	3.750,00
257	Idem	3.800,00
48	Idem — Dir.	2.600,00
3003	Moinho Fluminense .	1.500,00
100	Idem	1.620,00
400	Idem	1.600,00
500	Moinho Santista	2.800,00
250	Papéis Bencopel	2.000,00
1800	Paulista de Roupas .	1.300,00
1550	Petrobrás — Pref. — c/30	1.550,00
200	Petrobrás — Pref. ..	440,00
72	Ref. e Exp. de Pet. União — Ord.	1.200,00
284	Idem — Pref.	1.200,00
2000	São Paulo Alpargatas	520,00
1320	Idem	525,00
4000	Idem	530,00
500	Idem	540,00
400	Sid. Belgo Mineira — Port.	5.600,00
1784	Idem	5.650,00
525	Idem	5.700,00
1545	Idem	5.750,00
407	Idem	5.800,00
592	Idem — Rec.	5.500,00
320	Idem	5.550,00
66	Idem — Nom.	5.500,00
68	Sid. Mannesmann — Ord.	6.000,00
11	Idem	6.300,00
2	Idem	6.400,00
1	Idem — Pref.	6.200,00
5	Idem	6.300,00
12	Idem	6.400,00
100	Idem — ex/bonif. ..	4.050,00
100	Idem	4.000,00
58	Idem	4.100,00
450	Sid. Nacional	3.500,00
1870	Idem	3.550,00
40	Idem	3.600,00
2000	União Brasil-Bolívia de Pet. — Pref.	60,00
147	V. R. Doce — Nom. — ex-d	6.000,00
160	Idem — Port.	16.500,00
3000	Willys Ov. do Brasil — Ord.	175,00
1000	Idem	171,00
4576	Idem	172,00
7000	Idem	174,00
3000	Idem	175,00
10	W. Martins — c/d — Nom.	1.500,00
	DEBENTURES:	
2859	Cia. Paulista de Roupas	1.000,00
3	Cia. Pet. Brasileiro de (200)	194,00
96	Idem de (1.000)	970,00
	L. HIPOTECARIAS:	
17	Banco do Estado da Guanabara	710,00
	APÓLICES E OBRIGAÇÕES:	
	Alvarás:	
2000	Cia. Cerv. Brahma — Ord.	7.860,00

CLINICA MÉDICO-CIRÚRGICA DO DR. AMÉRICO CAPARICA

Consultório: Rua Visconde do Rio Branco, 31 (Elevador) — Telefone: 42-2050 — Diàriamente das 15 às 18 horas. Residência: Rua Gonçalves Crespo 366 — 2º andar — Apartamento n. 201 — Telefone: 28-0263

BALAS E DOCES

Comprem diretamente na fábrica Paulista, a varejo por preço de fábrica, balas cristalizadas, rechea-das de frutas e de leite e côco, caramelos sortidos e caramelos toffe, jujuba — amendoim cristalizado e salgadinho, bombons de creme de licor e recheados de frutas, doces de confeitaria, pé-de-moleque, mariolas, doce de leite, suspiros, moles e duros, cocadas, geléias, gergelim, banana glacê e cristalizada e outros doces, na Rua Miguel de Frias, 35. Tel.: 48-4799, fica no fim da Avenida Presidente Vargas — diante da Rua Machado Coelho.

Companhia Brasileira de Colonização e Imigração Italiana

RELATÓRIO DA DIRETORIA

Senhores Acionistas:

Dando cumprimento às disposições estatutárias, submetemos à apreciação de VV.Ss. o Balanço Geral bem como a demonstração da conta de «Lucros e Perdas» referentes ao exercício de 1962, já com o parecer favorável do Conselho Fiscal da Sociedade. Para quaisquer esclarecimentos, permanecemos ao inteiro dispor.

Rio de Janeiro, 21 de fevereiro de 1963.

A DIRETORIA

BALANÇO GERAL LEVANTADO EM 31 DE DEZEMBRO DE 1962

ATIVO

IMOBILIZADO		
Imóveis e Benfeitorias	73.315.037,20	
Bens de Uso Permanente	23.129.844,00	
Cauções e Depósitos	14.473,50	96.459.354,70
DISPONÍVEL		
Caixa e Bancos		2.928.518,70
REALIZÁVEL		
Curto Prazo		
Existências	17.397.578,90	
Devedores	237.583.470,30	
Investimentos	51.219.270,90	306.200.320,10
PENDENTE		
Despesas Antecipadas		744.376,00
Soma Cr$		406.332.569,50
CONTAS DE COMPENSAÇÃO		
Diversas		13.220.302,60
TOTAL Cr$		419.552.872,10

PASSIVO

NÃO EXIGÍVEL		
Capital e Reservas	300.911.135,50	
Provisões	29.033.798,20	329.944.933,70
EXIGÍVEL		
Curto Prazo		
Fornecedores e Contas a Pagar		12.913.619,30
PENDENTE		
Receitas a Vencer		63.474.016,50
Soma Cr$		406.332.569,50
CONTAS DE COMPENSAÇÃO		
Diversas		13.220.302,60
TOTAL Cr$		419.552.872,10

a.) Dr. Marcos Melega, Diretor-Presidente — a.) Dr. Mário Parmigiani, Diretor Vice-Presidente — a.) Dr. Arrigo Carloni, Diretor Superintendente — a.) Dr. Guido Rossignoli, Diretor — a.) Dr. Demósthenes Madureira de Pinho, Diretor — a.) Sr. Arturo Bozzini, Diretor — a.) José Ramos Teixeira Júnior, Cont. 5275 CRC GB

DEMONSTRAÇÃO DA CONTA DE "LUCROS E PERDAS" EM 31 DE DEZEMBRO DE 1962

DÉBITO

ENCARGOS DO EXERCÍCIO		
Despesas Gerais		
Administrativas, Comerciais e Financeiras	48.287.907,70	
Impostos		
Federais, Estaduais e Municipais	984.870,10	
Provisões		
Depreciações e Devedores Duvidosos	14.121.501,80	63.394.279,60
DISTRIBUIÇÃO DO SALDO		
Fundo de Reserva Legal	7.513,60	
Saldo à disposição da AGO.	142.759,20	150.272,80
TOTAL Cr$		63.544.552,40

CRÉDITO

RESULTADO DAS OPERAÇÕES SOCIAIS ..	
Lucro bruto verificado	42.046.457,00
RENDAS DIVERSAS	
Juros, recuperações e eventuais	21.498.095,40
TOTAL Cr$	63.544.552,40

a.) Dr. Marcos Melega, Diretor-Presidente — a.) Dr. Mário Parmigiani, Diretor Vice-Presidente — a.) Dr. Arrigo Carloni, Diretor Superintendente — a.) Dr. Guido Rossignoli, Diretor — a.) Dr. Demósthenes Madureira de Pinho, Diretor — a.) Sr. Arturo Bozzini, Diretor — a.) José Ramos Teixeira Júnior, Cont. 5275 CRC GB

PARECER DO CONSELHO FISCAL

Os abaixo assinados, membros efetivos do Conselho Fiscal da COMPANHIA BRASILEIRA DE COLONIZAÇÃO E IMIGRAÇÃO ITALIANA, no exercício de suas funções legais e estatutárias, examinaram detidamente o Balanço Geral, a Demonstração da Conta de «Lucros e Perdas» e os demais livros e documentos referentes ao exercício de 1962, tendo encontrado tudo na mais perfeita ordem e de acôrdo com os interêsses sociais, pelo que os recomendam à aprovação dos Senhores Acionistas.

Rio de Janeiro, 21 de fevereiro de 1963.

a.) Dr. Alfredo Lucarelli — a.) Dr. José Calmon de Souza Teixeira — a.) Sílvio Gobbo

Companhia Nacional de Navegação Costeira

AUTARQUIA FEDERAL

SEDE: Av. Rodrigues Alves 303-331

SERVIÇO DE PASSAGEIROS E CARGA

Navios luxuosos dotados de ar condicionado em tôdas as dependências — Piscinas — Estabilizadores.

Saídas do RIO para o NORTE
Escalas: Salvador — Recife — Fortaleza — Belém e Manaus

"PRINCESA LEOPOLDINA" ...... Belém — 27/9
"PRINCESA ISABEL" .... Manaus — 11/10
"ANNA NERY" .... Belém — 25/10
"PRINCESA LEOPOLDINA" ..... Belém — 8/11
"PRINCESA ISABEL" .... Manaus — 22/11
"PRINCESA LEOPOLDINA" ...... Belém — 6/12
"ANNA NERY" .... Belém — 20/12

Saídas do Rio para o SUL
Escalas: Santos — Rio Grande — Montevidéu e BUENOS AIRES

"PRINCESA ISABEL" 26/9
"PRINCESA ISABEL" 7/11
"PRINCESA ISABEL" 19/12

Serviço de Carga direta entre os portos finais

Navios mistos e de carga
"ITAHITE"
Sairá, dia 24/9, às 10 horas, para:
Salvador — Maceió — Recife — Fortaleza — São Luís e Belém

VIAGEM EXTRAORDINARIA
Tipo excursão
"ROSA DA FONSECA"
Sairá, dia 13/11, às 16 horas, para:
Santos — Vitória — Salvador — Recife — Natal — Fortaleza — Belém — Santarém — Manáus.

Regressará pelos mesmos portos, exceto Santarém. Preferência para passagens ida-volta com permanência a bordo no pôrto final.

AGENCIA DE PASSAGENS — Rua Sacadura Cabral, 85 — Fones: 23-3433 e 23-3542
AGENCIA DE FRETES — Rua São Francisco da Prainha 10 loja — Fones: 43-0260 e 23-3268
CARGA E DESCARGA — Armazém 13 do Cais do Pôrto — Fone: 43-4192
INFORMAÇÕES DE NAVIOS — Fones: 23-2211 e 43-3424

Ronda

Morto com um … tiro no estômago

Com um tiro no estômago foi encontrado assassinado Expedito Alves, funcionário de uma emprêsa de lotação de Caxias. O cadáver foi encontrado próximo ao Corte Oito, em Caxias e o biscateiro Sebastião Paulo Osório prestou depoimento na delegacia de Caxias, onde declarou que vira quando uma camioneta, de côr amarela, passou pelo local onde foi encontrado o cadáver, deixando cair um corpo. Nessa ocasião, segundo ainda o biscateiro, um dos passageiros do veículo fêz um disparo de arma de fogo. Por outro lado, as autoridades locais estão ligando o assassínio de Expedito Alves ao bárbaro espancamento de que foram vítimas o advogado Osvaldo Raimundo e seus amigos Abel Almeiro Quirino e José Cabral. No dia anterior ao encontro do cadáver, o causídico, juntamente com seus amigos tiveram séria altercação com motoristas e trocadores da "Emprêsa Transportes Limosine". O advogado, dirigindo seu carro, foi abalroado pelo lotação, chapa RJ-33-56-40. Nessa ocasião surgiu violenta discussão entre funcionários daquela emprêsa, quando Expedito Alves comandou o massacre dos três homens que foram hospitalizados em estado gravíssimo, pois foram surrados à barra de ferro. As declarações prestadas por Sebastião Paulo Osório não se coadunam com as pesquisas realizadas no local pelos peritos criminais, uma vez que, se o cadáver tivesse sido atirado do interior da suposta camioneta, não teria sido encontrado à margem da estrada e sim dentro de uma vala ali existente.

Esclarecido homicídio em S Gonçalo

Com a prisão de Francisco Sebastião da Rocha as autoridades policiais de São Gonçalo conseguiram elucidar o assassínio misterioso do lusitano Joaquim Ribeiro Maia, morto com um tiro no tórax, fato ocorrido no local denominado "Lagoinha Pacheco", cêrca das 22 horas do último sábado. Prestando depoimento, Francisco Sebastião informou que anteriormente a vítima tentara contra sua vida, armado de uma faca, fato ocorrido num bar próximo ao bairro Amendoeira, em São Gonçalo. Sábado último, novamente a cena se repetiu, quando Francisco Sebastião, segundo suas declarações, que estava armado com uma pistola calibre 6,65 fêz um disparo contra o lusitano, fugindo em seguida.

Assassino do general acareado

Possivelmente no decorrer desta semana, as autoridades policiais do 12º DP venham a realizar a acareação entre os "play-boy" Rogério Lincoln de Guimarães Germano e Paulo Otávio. O primeiro é responsabilizado pelo assassínio do general reformado do Exército Antônio Pereira Lira e o segundo está incurso no processo pelo crime de favorecimento, uma vez que, após praticado o crime, deu fuga em seu carro, a Rogério Lincoln de Guimarães Germano. O delegado Ivan Santos afirmou à reportagem que até o fim da semana em curso o inquérito estará concluído, quando será enviado à Justiça.

"Gêlo" vai derreter no xadrez

O delegado Manuel Vilarinho, titular do 23º DP solicitou à Justiça o pedido de prisão preventiva do marginal e contraventor Ubirajára Francisco dos Santos, conhecido também pelo vulgo de "Gêlo", o qual abateu sua própria espôsa, Ilsa Apolinária dos Santos, com um tiro de pistola "Colt 45" na cabeça, sem qualquer motivo aparente. O criminoso, dias antes da prática do crime saíra da Penitenciária Lemos de Brito, onde cumprira pena. Sentindo o cêrco policial, Ubirajara resolveu apresentar-se às autoridades policiais do 23º Distrito, onde, com cinismo, confessou a prática do crime, sem, todavia, apresentar qualquer motivo.

Assassinou a amásia a punhal e depois fugiu

As autoridades policiais do 20º Distrito ainda não conseguiram localizar o indivíduo José Lourenço que, a golpes de punhal abateu sua própria amásia Edwiges, do Nascimento, fato ocorrido no Morro Pau da Bandeira, onde o casal residia. Durante as diligências policiais, ficou apurado que anteriormente ao crime, vítima e criminoso entraram em violenta discussão por questões de ciúmes, uma vez que Edwiges pernoitara na casa de seu irmão Expedito Nascimento, na Rua Vinte e Quatro de Maio, 336. Edwiges foi abatida covardemente, uma vez que foi atingida por três golpes de punhal, quando lavava roupas num tanque. Os gritos da mulher, que poucos momentos teve de vida, atraíram tôda a vizinhança, que foi impotente para prender o criminoso uma vez que, de arma em punho ameaçou a todos, conseguindo evadir-se. O casal tinha três filhos, os menores Ivanildo, Roberto e Andalúcia.

Morto quase nu no terreno

Os detectives do 31º DP estão às voltas com a morte misteriosa de um homem encontrado morto no interior de um terreno baldio localizado no final da Rua Jaraguá, em Anchieta. O homem é de côr prêta, de 35 anos presumíveis e trajava calça mescla azul, sòmente. Segundo os exames preliminares, a morte do desconhecido teria ocorrido há cêrca de três dias. A grosso modo, as autoridades informaram que haviam filetes de sangue em ambos os ouvidos da vítima que foi removida para o Instituto Médico Legal para ser determinada a causa mortis. As diligências continuam para a identificação do desconhecido.

Criminosa foi prêsa "por acaso"

Denunciada por Francisca Delfina, a jovem Alaíde de Jesus foi prêsa quando saí do Presídio Fernandes Viana, onde fôra visitar o marginal José de Sousa Fraga, seu noivo. Alaíde foi apontada como a autora do assassínio de Jucelina Francisca Ribeiro, fato ocorrido no dia 22 de maio do corrente ano, no Largo da Bica (Rua Elzeu Visconti). Levada para o 7º DP e interrogada pelo comissário Abelardo que estava trabalhando no caso, Alaíde resolveu contar pormenores do homicídio. Contou que realmente matara Jucelina, porém em legítima defesa, pois a mulher tentara contra sua vida se utilizando de uma faca. Durante a luta, segundo Alaíde, sua rival foi desarmada e abatida com uma única facada. O móvel do crime, segundo ainda Alaíde foi a disputa pelo amor do marginal conhecido como "Prêto Velho".

Iniciado o inquérito da cocaína

O sr. Décio Parreiras, presidente da Comissão Nacional de Fiscalização de Entorpecentes, autor de denúncias sôbre a venda de cocaína nas "boites" e "inferninhos" de Copacabana, deverá prestar depoimento, hoje, na Delegacia de Costumes e Diversões, em face à intimação oficiada pelo delegado Sílvio Martins de Barros, titular daquela Especializada. A denúncia foi feita através da imprensa, tendo o fato chegado ao conhecimento do órgão gestor da Secretaria de Segurança Pública da Guanabara, ocasião em que foi mandado abrir inquérito. Por outro lado, a reportagem do DIARIO CARIOCA pode adiantar que o sr. Décio Parreiras possivelmente não venha a ser ouvido hoje, uma vez que não foi localizado em sua residência e, segundo ficou apurado estaria em Petrópolis.

Recebeu machadinha no crânio

As autoridades do 23º DP, devido a gravidade dos ferimentos que recebeu um homem, encontrado com uma machadinha enterrada no crânio, estirado numa calçada da estrada Grajaú, em frente ao Sanatório dos Bancários, em Jacarepaguá, ainda não puderam ouvi-lo no Hospital Carlos Chagas. Aparenta a vítima ter 45 anos, é de côr parda e trajava uma calça escura e camiseta.

Como foi noticiado, próximo à vítima foram avistados indivíduos embriagados, que comentaram:

— "Vai, foi se meter a brabo. Veiam o resultado".

Presumem os policiais, que a vítima tenha saído da Fazenda Centagalo, e por motivo fútil travara discussão com um dos ébrios, momento que um dêles desferiu-lhe a machadinha que atingiu-lhe o crânio. As diligências prosseguem.

Má vontade da SUNAB e COFAP contra 'barnabé'

Muito embora o presidente República tenha enviado através de um ofício, solução para o caso de um servidor da COFAP, em extinção, para a SUNAB, sob o nº 53.821, os dirigentes dos órgãos aludidos, negam-se a deferir ou mesmo a dar a conhecer a determinação vinda de Brasília.

O servidor que reclamava salários retidos teve da parte da Presidência da República, intervenção para sua situação, que era digna de consideração superior, mas de nada lhe valeu tal interferência de Brasília, uma vez que esbarrou na má vontade dos dirigentes da COFAP e SUNAB, e no descaso dos próprios funcionários que "não sabem onde está o ofício".

"MUITO BEM"

De posse de um memorial da Presidência da República, que comunicava-lhe a solução para o seu caso — liberação dos pagamentos ou não — o funcionário foi à SUNAB para inteirar-se do teor do ofício vindo de Brasília, sob o nº 53-821. Na sede da SUNAB mostrou o ofício a um dos diretores, sr. Rogério Bittencourt, que olhou para o ofício e disse — antes de virar-lhe as costa — "muito bem…"

Ao tentar tomar conhecimento à solução dada a seu caso, pelos funcionários da SUNAB, o funcionário teve a resposta de que aguardasse, uma vez que não sabiam onde se encontrava o ofício. O servidor continua aguardando oportunidade de se avistar com o presidente da SUNAB, sr. Benedito Pio da Silva, que por certo ainda não tomou conhecimento da questão.

Expresso Real Ltda.
RIO-BRASÍLIA
Diàriamente: 7.30, 8.00 e 13.00 horas
Rodoviária: Guichê 34 — Fone: 23-9178
Encomendas: Av. Venezuela 3 sobreloja
FONES: 43-6723 e 43-6726

Pista nova

Já se acha em funcionamento a pista de auxílio, no atêrro da Glória, ligando a Cinelândia à Praia de Botafogo, num prolongamento da Avenida Infante Dom Henrique. A nova pista vem servindo ao desafogamento do tráfego, que antes se congestionava na Praia do Flamengo, uma vez que contorna os bairros da Glória, Flamengo, Morro da Viúva, desembocando na Avenida das Nações, em Botafogo, diminuindo o movimento de veículos na Praia do Flamengo e Avenida Osvaldo Cruz, agora servindo mais aos coletivos.

Técnico francês veio colaborar com DNOS

Chegou ao Rio, o técnico francês Jean Tixeront, que em entrevista concedida à imprensa falou de sua satisfação em trabalhar em conjunto com o Departamento Nacional de Obras e Saneamentos, num intercâmbio internacional de obras, no setor hidráulico e de engenharia sanitária.

Disse o engenheiro francês ainda que dará os melhores de seus conhecimentos para ajudar o plano do diretor do DNOS, sr. Geraldo Bastos, que salientou a imperiosa necessidade do intercâmbio, visando o aprimoramento do Brasil, neste ramo de engenharia.

NOVA POLITICA

No salão nobre do Departamento de Obras e Saneamento, estiveram reunidos o seu diretor, vários engenheiros e o técnico francês Jean Tixeront. Discorrendo sôbre vários assuntos relativos a engenharia hidráulica, afirmou o sr. Geraldo Bastos, que a nova política implantada no país pela lei 4089/62, não podia deixar de incluir um intercâmbio técnico entre o Brasil e outros países, visando o aprimoramento científico das obras e serviços no setor hidráulico e de engenharia sanitária, hoje bem definidos na nova legislação e atribuídos ao Departamento Nacional de Obras e Saneamentos".

Prosseguindo em suas declarações, o diretor da autarquia esclareceu, que "a presença no Brasil, do sr. Jean Tixeront, profundo conhecedor de hidráulica e Saneamento; deve-se aos resultados dos entendimentos promovidos pelo Departamento Nacional de Obras e Saneamento e a "Societé Centrale pour Equipement du Territoire" sociedade de origem francesa e que trabalha atualmente para a expansão desta ciência no Brasil".

Iniciando suas declarações, na oportunidade, o técnico Jean Tixeront, declarou que "fui enviado ao Brasil em missão do govêrno francês e mais especialmente para o Departamento Nacional de Obras e de Saneamento sendo o objetivo desta missão o de dar conselhos e recomendações à êste Departamento, promovido recentemente para a fileira dos órgãos autônomos, e aproveitando a experiência que adquiri desde 1945 à frente de serviços análogos".

"Os conselhos e recomendações versarão sôbre tôdas as questões que o diretor Geral do DNOS achar por bem me consultar, devo examinar mais especialmente os projetos que o govêrno francês poderá dar sua colaboração técnica".

"Nesta ordem de idéias — prosseguiu — visitarei mais particularmente os Estados do Rio de Janeiro, Rio Grande do Sul, Minas Gerais e os Estados do Nordeste em ligação com os chefes de Serviço e de distritos do DNOS, examinando "in loco" os programas e os projetos das obras em curso".

CURRICULUN

O técnico Jean Tixeront, entre outros desempenha as funções de engenheiro-consultor da "Societé Centrale pour l'Equipment du Territoire", e de outras Organizações. Missões de estudos, principalmente hidráulicas, em França em Tanganika, Mandagascar e na Região Mediterrânea.

Presidente da Comissão de estudos de Erosão da Associação de Hidráulica Científica, de 1954 à 1960. Representante desta Associação no Comitê Consultivo da zona árida em 1951 às 1955.

Presidente da Comissão Hidráulica do Comitê de Expansão Econômica da Auvergne, em relação com a Universidade de Clermont Ferrand.

Pintor agoniza no HSA

Em estado gravíssimo, Antônio Marques dos Santos (31 anos, pintor, Rua Andrade Araújo, 213 — Osvaldo Cruz) deu entrada ontem, à noite, no Hospital Sousa Aguiar, após ter sido baleado na Rua Alexandre Mackenzie, em frente ao número 10, apresentando três ferimentos a região lombar direita, atigindo o pulmão; região unguinal direita e outro na mão direita. Como suspeito foi detido o indivíduo Uriel de Sá, que continuava negando a agresso, no 1º Distrito Policial, na presença do comissário Petrônio, ocasião em que falamos com o detective Dumas, hora em que encerrávamos os nossos trabalhos.

'A hora é de decidir qual caminho a tomar'

A hora é de se decidir se tiramos ou não o país no comunismo, disse à reportagem, ontem, o embaixador Augusto Frederico Schmidt, ao regressar da Suiça, onde se submeteu a tratamento de saúde.

Com 14 quilos a menos e sentindo-se muito bem, o embaixador mostrou-se perfeitamente em dia com os acontecimentos nacionais, que acompanhou através do rádio, dos jornais e dos amigos que sempre lhe telefonavam. O sr. Frederico Schmidt afirmou ainda que já estamos cansados de receber condolências no exterior pelas desditas do nosso país.

MUITOS ERROS

Falando sôbre a atual situação que atravessa nosso país, disse o embaixador que o Brasil, um país tão rico, com um povo tão capaz, não pode cometer tantos erros contra seus próprios interêsses. Disse ainda que, depois de passar dois meses na Europa, podia ver a situação do Brasil com a mesma objetividade que teria se estivesse examinando os problemas de uma perspectiva mais tranqüila. Ao fazer tal declaração o sr. Frederico Schmidt fêz questão de acentuar que não estava obedecendo a qualquer impulso de sentimento partidário, uma vez que não pertence a qualquer partido político.

O embaixador Frederico Schmidt disse ainda: "Chegamos a uma crise, com a idéia do significado etimológico de "crise", que quer dizer o momento em que se impõe uma decisão. Momento em que não é mais possível deixar de escolher o que desejamos e o que importa fazer. Esta é a crise brasileira. Devemos decidir agora se atiramos o nosso país não apenas no comunismo, mas também na desordem completa, ou se tentamos uma recuperação que é bastante possível, desde que se aja com rigor necessário, com urgencia imprescindível".

CCPL: preços irreais causam crise no leite

"A crise no abastecimento do leite na Guanabara, chegou ao auge. O preço irrisório de Cr$ 75 e a falta de chuva há 3 meses no interior do país, causa verdadeiro colapso no seu abastecimento", afirmou o superintendente da CCPL, sr. Francisco Alvim.

"O gado está morrendo e os pequenos produtores indo a falência, havendo desânimo total, já que não existe estímulo no trabalho e as perspectivas são cada vez mais pessimistas", aduziu o superintendente da Cooperativa distribuidora do produto.

SUNAB

Continuando em suas declarações o sr. Francisco Alvim, diz ser realmente lamentável a política da SUNAB, uma vez que os dirigentes desta autarquia ignoram totalmente o estado de coisas que se passam na pastagem do interior do país, dos esforços sobre-humanos dos humildes produtores, dos milhões de obstáculos que enfrentam, dos preços altíssimos que pagam dos gêneros necessários para a criação dos gados e outras mil dificuldades, que aqui no litoral não podem ser analisadas:

"Faço então a êste órgão, que regula os preços, um convite especial, para que vá ao interior de Minas Gerais, e visitem as cidades de Governador Valadares, Santos Dumond e adjacências, para constatarem com seus próprios olhos a calamidade existentes naquelas regiões do Estado, depois, humanamente, façam uma tabela de preços — finalizou o superintendente da CCPL.

Jango adia visita à FNM: Tito

O sr. João Goulart adiou sua visita à Fábrica Nacional de Motores, marcada para quinta-feira próxima, em conseqüência da chegada do presidente Tito, da Iugoslávia, ao Brasil.

Comunicação neste sentido foi feita ao presidente da FNM, sr. Aluísio Peixoto, que deveria fazer uma exposição ao sr. João Goulart sôbre o plano de expansão da emprêsa. A visita adiada será realizada ainda êste mês.

INAUGURAÇAO

Durante a visita à FNM, o sr. João Goulart deverá inaugurar a nova linha estratégica de fabricação dos acessórios de caminhão e ônibus FNM-D 11.000 e do automóvel JK.

Médicos reafirmam posição

Face a notícias ontem divulgadas por vários jornais, os médicos Sales Soares, Ivon Maia e Hélio Hungria, dirigentes do sindicato da classe, confirmarem sua participação na chapa n. 2 que concorre às eleições para o Conselho Regional de Medicina do Estado da Guanabara e condenaram os "pronunciamentos inverídicos, que só servem para confundir a classe e expô-la ao demérito no conceito público".

Afirmaram, ainda, que pertencem à chapa n. 2 "pelos princípios que a orientam e pelos nomes que a constituem, tão democrática como qualquer outra".

Maior usina do mundo em Sete Quedas

Desmentindo que há controvérsias sôbre a construção da Usina de Sete Quedas, a maior do mundo, entre o Paraguai e o Brasil, retornou a Assunção o embaixador Mário Palmério.

O embaixador, que estêve oito dias no Rio, recolhendo material para o programa de intercâmbio cultural que vem organizando naquele país, explicou que os estudos para aproveitamento da Sete Quedas vem sendo realizado pela Eletrobrás.

— Só depois de concluídos, serão, então apreciadas as diferentes propostas para a construção da usina, na qual estão interessadas grupos japonêses, norte-americanos, poloneses, soviéticos e brasileiros.

Concluiu o embaixador por afirmar que, face ao vulto da obra que será a maior do mundo, sua construção está prevista para dentro de uns três anos, a partir do término dos estudos da Eletrobrás.

Guanabara é Notícia

Leilão de animais

A Limpeza Urbana venderá em leilão, no próximo dia 19, quinta-feira, no pátio do Décimo-Quarto Distrito, na Rua Aurélio Figueiredo, 5, às 10,30 horas, diversos cavalos apreendidos em logradouros públicos e não reclamados.

Universidade vai receber motores

Enquanto a Superintendência de Transportes tem em sucata, na Quinta da Boa Vista, milhares de motores novos e usados, retirados de viaturas, a Universidade da Guanabara solicitou às fábricas nacionais de viaturas, a doação de seis usados, no que foi atendida. Esses motores serão recebidos pela UEG, em sua sede na próxima quinta-feira, dia 19.

Estudos sociais no ginásio

O Conselho Estadual de Educação decidiu que na última série do ciclo médio nos ginásios estaduais, sejam ministradas aulas sôbre os seguintes problemas: Desenvolvimento Industrial, Evolução do Comércio, Agricultura, Problema das Favelas, Problemas Policiais, Turismo, Educação, Tráfego Terrestre, Marítimo e Aéreo, Vida Sindical e vida Associativa.

Construção de hospital

O Instituto de Assistência aos Servidores do Estado está projetando a instalação, de um hospital de Geatria e de Crônicos, a fim de atender doentes servidores.

O Hospital acha-se também em obras, a fim de atender melhor ao funcionalismo do Estado, desde a assistência médica, com internamentos e operações, até a social.

Escola primária

O deputado Gama Lima, ex-diretor do ensino estadual, solicitou ao governador a imediata construção na Rua Mariz e Barros, em faixa de terreno do atual Instituto de Educação de um prédio escolar de 20 salas para nêle ser instalado o Ginásio Antônio Prado Júnior. Esse colégio durante o dia será utilizado por escola pública (prática do ensino das normalistas) e ginásio na parte noturna. Existe no orçamento verba para construção dessa nova escola.

6 milhões para tapetes

Enquanto o Estado atrasa o pagamento do funcionalismo por falta de verba, o diretor da Limpeza Urbana, sr. Henrique Sange gasta milhões modernizando o seu luxuoso gabinete de trabalho, no Estácio. Além de ar refrigerado, geladeira, móveis modernos, só de tapetes foram gastos 6 milhões de cruzeiros.

Obras da SURSAN reclamações

A SURSAN está gastando milhões de cruzeiros em publicidade de obras que vem executando, algumas planejadas e iniciadas em outras administrações, como o Túnel Catumbi-Laranjeiras, aterrado da Glória, obras do Guandu e muitas outras.

Nem tôdas essas obras são em benefício do povo. A Avenida Suburbana foi asfaltada, mas os bondes retirados. Os moradores que pagavam 10,00 pela passagem nesses coletivos, estão pagando Cr$ .. 35,00 nos lotações. E segundo o sr. Cravo Peixoto os bondes não voltarão mais a trafegar pela Avenida Suburbana.

•

Enquanto a SURSAN propôs financiamentos para os clubes náuticos da Ilha, a ponte (a única) da Ribeira está podre e abandonada.

•

A SURSAN (Esgotos Sanitários) anuncia, em matéria paga, saneamento de diversos rios. Entretanto, um rio próximo à Praça Sêca, em Jacarepaguá foi saneado pela SURSAN. Esqueceram nesse rio um estrangulamento, que vem causando inundações naquele bairro.

•

Os moradores da Rua Barão de Cniubi já pagaram à SURSAN as manilhas, mas até hoje as mesmas não foram colocadas. A Administração Regional diz que é com o Departamento de Esgotos Sanitários e êsse Departamento diz que é com a Administração. Ninguém se entende, mas o dinheiro dos moradores já está recolhido, e há muito na Tesouraria da SURSAN.

"Sítio Capim Melado"

Fontes oficiais do gabinete do governador informaram ontem à reportagem que não tem qualquer fundamento a notícia de que o Estado iria desapropriar o Sítio Capim Melado, em Jacarepaguá, de propriedade do sr. João Goulart, presidente da República.

Promoções de subtenentes da PM

O "Diário Oficial" de hoje, publicará a relação de 41 subtenentes da Polícia Militar que foram ontem promovidos ao pôsto de Segundo-Tenente. As promoções foram por antiguidade e merecimento.

ONDE OS TRENS DA CENTRAL NÃO PARAM HOJE

Para que sejam feitos trabalhos de conservação na linha 1, entre as cabinas 1 e 4, os trens elétricos paradores que partem de D. Pedro II não farão paradas, hoje, das 11 às 16 horas, nas estações de Lauro Muller a Todos os Santos. Pararão, entretanto, nas estações de São Francisco Xavier e Silva Freire.

CARROS DA SIMCA
O QUILÔMETRO
VENDEM-SE todos os produtos da linha de fabricação da SIMCA DO BRASIL. Aceita-se troca e facilita-se o pagamento. TRATAR pelos tels.: 30-9758 e 23-34-36.

Teatros e Boites
Programa para sua Noite

TEATRO COPACABANA
OSCAR ORNSTEIN
apresenta
BOEING BOEING
Adolfo Celi — Carminha Brandão — Eva Wilma — John Herbert — Marília Celi — Ilka Soares — De Camoletti. Trad. Elise Lessa — direção de Adolfo Celi.
Diàriamente às 21,30 horas. Quintas-feiras (vesperais e preços reduzidos) e Domingos, às 16 horas — Sábados às 20 e 22,15 horas.
INFORMAÇÕES — TELEFONE: 57-1818 (RAMAL TEATRO)

HOJE, ÀS 20 E 22 HORAS — RESERVAS: 22-8164

HI-FI BAR E RESTAURANTE
(A casa preferida pela sociedade carioca)
Direção geral de MAURICIO LANTHOS
A primeira casa no gênero da América do Sul
Aberto, diàriamente, das 15 às 5 horas da manhã. Apresentando as últimas novidades musicais do Brasil e do mundo.
COZINHA NACIONAL E INTERNACIONAL — CLIMA DE MONTANHA
Sem «Couvert» e sem consumação
AVENIDA PRINCESA ISABEL, 63 — TEL.: 57-1870
(PLAZA COPACABANA HOTEL)
(A Casa Consagrada pelos Jornalistas Brasileiros)

O Bar Cangaceiro
ANUNCIA
HELENA DE LIMA
TODAS SEGUNDAS – TERÇAS E QUARTAS-FEIRAS
E
TED MORENO
QUINTA – SEXTA E SABADO
RUA FERNANDO MENDES, 25 — COPACABANA

HOJE E TÔDAS AS NOITES
Trio Jazz-Samba Bossa Nova
LENNIE DALE
BOTTLES BAR
Rua Duvivier, 37 - Tel. 57-1065

LITTLE CLUB
APRESENTA
LÍVIO ROMANO
E
GASOLINA
ZE MARIA e seu conjunto
A MELHOR MUSICA DAS NOITES CARIOCAS
Rua DUVIVIER, 37-L

SOCIEDADE — BARÃO DE SIQUEIRA JR.

Eleazar divulga a nossa música

FOI UMA tarde bonita e elegante, com os brotos acontecendo devidamente na "pelouse" do Jóquei. As "debs" oficiais foram assim homenageadas, anteontem no JCB pela diretoria e quadro social, tendo um párreo sido dedicado a elas. Gratos à diretoria do Jóquei.

A SOCIEDADE paulista se preparando para ver Ray Charles, na próxima quinta-feira, no Teatro Cultura Artística em benefício do Lar-Escola São Francisco. Um grupo de ilustres damas está à frente da noitada beneficente com o fabuloso RC.

DANDO várias audições e conduzindo grandes orquestras em Paris, o conhecido condutor musical Eleazar de Carvalho.

SÁBADO, o "Top Club" estava, como sempre, totalmente lotado. Entre outras figuras conhecidas anotamos Abelardo Jurema e senhora, Moisés Clark Ribeiro e senhora (numa mesa de dois, pareciam dois namoradinhos), Maria Eudóxia e Otacílio Gualberto, João Pinheiro Neto e senhora, o ex-colunista e senhora João Resende, o ministro a senhora Jorge Maia, Alvaro Americano devidamente escoltado e o casal oJrginho Dória.

ASSISTINDO no sábado o "show" "Teu Cabelo Não Nega", os casais Negra e João Miranda Jordão e Lilian e Joaquim Xavier da Silveira, em mesa de pista.

MUITO concorrido e elegante o casamento de Adriana Lemos Girotto com o conhecido Edgar Flexa Ribeiro no último sábado, no altar da Igreja de São Francisco de Paula. Muita gente importante disse presente ao grande acontecimento

EM RECENTE "dinner-party" nos "States", que a conhecida artista Audrey Hepburn ofereceu à sociedade novaiorquina, por motivo do "niver" de seu marido Mel Ferrer, o nosso patrício Laurindo de Almeida deu um "show" de música brasileira, agradando a todos que compareceram

MARILU e Ivo Pitangui circulando na Riviera Italiana, aproveitando a despedida do verão e esquiando no Mediterrâneo. Na próxima semana, êles darão um esticada em Capri.

TONY Curtis e o cantor Jack Lemmon, que tanto sucesso alcançaram em "Quanto mais quente melhor", vão atuar juntos, nvamente em "Quick Before It Melts", a história de um fotógrafo que usa os mais inesperados recursos para obter "furos" na Groelândia.

NOTICIAS americanas informam que a Argentina retirou um adicional de 35 milhões de dólares do Fundo Monetário Internacional. Porta-voz do FMI disse que a República do Prata havia já disposto de 85 milhões de seu crédito de reservas, que é de 100 milhões de dólares. O convênio entre o FMI e a Argentina expirará em 6 próximo, seis dias antes da posse do presidente eleito Arturo Illia.

A senhora Maria Eudóxia Gualberto, excelente anfitriã de nosso "society"

AMANHÃ, o fabuloso Ray Charles dando uma audição, com seu coral, no Monte Líbano, como parte dos festejos de aniversário do elegante clube da Lagoa. Estaremos presente ao evento, a convite do diretor-social Salomão Saade.

SEGUNDO opiniões técnicas, o crescimento da economia brasileira não será compensado com o aumento populacional. A produção de bens e serviços, até fim dêste 63, deverá superar a do ano passado, em apenas 2,4%, no passo que a população terá aumentado em 3,1%, em igual período.

INFELIZMENTE, não poderei atender a mais pedidos de convites para o VI Baile Oficial dos "Debs" de 63, em 21 de setembro próximo, pois o Golden-Room está superlotado. A procura foi além da expectativa, e as mesas se esgotaram em menos de uma semana. Até o próprio produtor Carlos Machado está eufórico com o sucesso dessa noitada, pois até hoje não havia conseguido lotar a casa, com o seu fabuloso "show" "Teu Cabelo Não Nega". Grande jogada do colunista!

JOVEM SOCIETY

A RAINHA do Turfe, Beatriz Dourado Lopes, num verdinho espetacular, ajudou o colunista a receber as debutantes oficiais de 63, na Tribuna de Honra, na tardinha de anteontem, quando foram homenageadas pela diretoria do Jóquei.

SOB o comando de Sônia Oakim, um grupo jovem se reúne às sextas, no barzinho do Monte Líbano, para tocar violão, bater grandes papos e até ensaiar alguns passos de "hully-gully". São: Lu Lourenço, Iara Pinheiro, Edina S. Araújo, Inã Amaral, Lilia Tupogi, Sônia Badouri, Maria da Penha Tupogi, Elizabeth Steiner, Eliane Leite de Sousa, Edgar Raul Hasseld, Mário Antônio Bezerra de Menezes e Wilson Paoli.

A BONITA Regina Coeli Assed, que dia a dia está mais elegante, nos confidenciou, com uma certa melancolia, que "encerrou definitivamente o seu romance...".

JANTANDO no Country, anteontem, os conhecidos Regina Lúcia Vieira de Melo e Toni Mourão. O romance vai caminhando na base do precioso.

A PARAENSE Victoire Nader Maltas dando "show" de beleza e elegância no jantar dançante do último domingo no Monte Líbano. Ela é morena, de olhos verdes e aqui entre nós: uma "uva".

ASSISTINDO a "Teu Cabelo Não Nega", sábado passado, as bonitas Beatriz Miranda Jordão e Gisela Amaral. As músicas de Lamartine Babo as entusiasmaram.

CIRCULANDO no Rio a baiana Maria Amélia Amorim Duarte, que veio rever amigos e acontecer nos principais clubes da orla marítima.

A EQUATORIANA Maria Victória Ponce já está se despedindo das amigas, pois no fim do mês embarcará com os papais, embaixador e senhora Ponce, para a Guatemala, para onde foi removido o diplomata. Antes, debutará, no Copa, no próximo sábado.

Ana Carmen Franklin Leal estará sábado, em "white dress", no Copa

SAÚDE — Dr. LESTER COLEMAN

Contrações dolorosas

CONTRAÇÕES dolorosas é a tradução do francês "tic douloureux", que se manifesta com uma súbita e violenta sensação de pontada na face. Ràpidamente o rosto fica contorcido por cortantes espasmos. A aflição dura alguns segundos e então desaparece, retornando sem sintoma prévio. Essa enfermidade parece afetar mais o homem do que a mulher.

Êsses rápidos e agudos ataques de dor se estendem ao longo de um dos maiores nervos do cérebro, o trigerminal. Raramente demoram mais que um ou dois minutos, mas para quem é atacado êsse tempo parece uma eternidade.

Períodos de trégua podem variar de dias a meses. Às vêzes, o tique sobrevém, parecendo ser uma contração causada por um "golpe de ar", ou uma severa dor de dente.

O tratamento inclui uma série de critérios aconselháveis tanto de medicina como de cirurgia, com sucesso apenas relativo. Inalações podem trazer algum alívio. Injeções de álcool no interior do nervo, às vêzes, pode evitar o mal por longos períodos.

E' animador saber que alguns casos podem ser melhorados e mesmo curados pela recuperação, do ácido hidroclorado, por parte do estômago.

Todavia êsse critério não é a solução definitiva, mas está sendo aperfeiçoado visando a trazer alívio aos pacientes dessa anomalia tão dolorosa.

ECLIPSE FAZ MAL A VISTA

Após um eclipse solar ocorrido recentemente no Havaí, muitas pessoas tiveram a vista afetada. Visão nublada, mancha na vista e uma mudança anormal das côres dos objetos em redor são alguns dos sintomas.

Face a isso, vale a advertência de se protegerem os olhos dos fortes raios solares.

INSTRUMENTOS DE SÔPRO

Os trompetistas podem agora tocar seus instrumentos sem mêdo de que isso esteja esfalfando seus pulmões e o coração. Um estudo realizado na Universidade de Leiden está sendo elaborado no sentido de verificar se os instrumentalistas de sôpro eram acometidos de lesões no pulmão e coração, como conseqüência de prolongadas execuções musicais.

Os pesquisadores estão exultantes por noticiar que não é perigosa a profissão dos instrumentalistas de sôpro; o único perigo é de ensurdecer pessoas por perto...

Doenças e operações dos olhos
DR. ADERBAL ALVES
AV FRANKLIN ROOSEVELT 84 — Gr. 204
Segundas, quartas e sextas das 13 às 19 horas
Tel.: 52-0200 — Res.: 57-0539

Sedução - teu nome é mulher...

SOFIA LOREN OPINA

Você não sabe como ser sedutora?

Um andar por exemplo que encanta depende, no entanto, exclusivamente de você. E' preciso saber manter o pescoço harmoniosamente nas espáduas e a cabeça bem equilibrada. Evite o nariz no ar ou o contrário, uma nuca rígida que provoca o "queixo-duplo". Se seus sapatos estão apertando, seu rosto se crispa, seu andar é lamentável, seu humor execrável. Não ande como soldado, mas também não ande como passarinho. E não rebole... é horrível, é vulgar, é óbvio demais.

A sedução também está muito nos cabelos. Uma cabeleira bonita dá logo vontade de se ver o rosto também. Os homens destestam cabeleiras descompostas, mas também acham horrível os "edifícios" complicados na cabeça, ou os cabelos "engomados", intocáveis... O melhor conselho: menos grampos e menos gomalina, e mais xampu e escovadelas!

Outro item de sedução é constituído pelas mãos. Ensine suas mãos a ficarem quietas quando estiverem desocupadas. O nervosismo é um dos grandes obstáculos à sedução. E outra coisa: suas mãos não são garras afiadas, com unhas infinitas e vermelhas. O que não quer dizer que precisam ter a simplicidade simplória de mãos de cozinheira.

Não há sedução que resista a certos gestos, como fazer horríveis caretas com a bôca para passar ou tirar o "baton", mergulhar a mão no fundo do decote, para endireitar uma alça que escorrega, puxar as meias que estão se entortando ou descendo, dar puxadinhas na cinta que esta subindo. E, no caso de você ser casada, se seu marido está junto, será inútil um olhar de ternura se seus cabelos estão cheios de papeletes ou o rosto besuntado de creme...

Sedução, além de tudo, é correção e limpeza. Mas não correção e limpeza de puritana rígida; mas tudo isso e mais graça feminina também. Tudo em você tem que parecer natural, espontâneo, sereno, com uma leve pose que invisível. Nada deve ter o ar de "aprendido", de lição recitada, de gesto estudado. O que não significa, de modo algum, relaxamento de atitude. Embora natural, a atitude tem que ser correta e adaptada à hora e à ocasião e ao trajo.

Não tenha, de manhã, com trajo esporte, uma atitude de quem arrasta a cauda de um vestido de baile. E, com vestido de baile, junto de seu namorado, numa noite de lua, não use os gestos de uma tenista, mesmo que seja uma tenista natural...

Ela brilha no salão

10 SUGESTÕES

— Seja impecável, cabelos bem penteados, unhas cuidadas com esmêro, "toilette" harmoniosa. Pinte-se de maneira a poder enfrentar luzes artificiais.

— Não chegue atrasada. A môça que deseja dançar, evitar entrar no salão quando êste se encontra superlotado.

— Não apareça sòzinha no baile. Rejeite convites de pessoas que não conhece. Compareça à festa acompanhada de um irmão ou pessoa de confiança de sua família. Isso lhe dá valor.

— Esteja preparada para dançar. Isto é, conheça os passos da dança. Um cavalheiro fica sempre decepcionado se a sua companheira confunde "swing" com valsa, desconhecendo o ritmo das melodias.

— Os rapazes sempre se aborrecem com môças que vão de quando em vez ao "toilette" para os retoques. Não se olhe constantemente ao espelho. Tenha confiança em si. E pense "estou linda".

— Mesmo se o primeiro dançarino que fôr a sua procura não seja um Adonis, não o rejeite. O essencial é dar a primeira volta no salão, atraindo a atenção dos rapazes presentes à festa.

— Muita discrição ao travar conversa com os seus pares. Se acontecer recusar algum cavalheiro, não comente com os outros a sua atitude.

— Escolha um vestido que você se sinta bem, isso é essencial. Um vestido bonito, de tecido superior, oferece sempre uma boa impressão. Cuidado — para que não seja muito ousado nem discreto demais.

— Procure conversar com certa graça pessoal. Mesmo se tratando de assuntos banais pode-se demonstrar inteligência e sutileza de espírito. Não faça confidências, seria ridículo. Não se mostre pretenciosa, nem desejando "brilhar" demais na palestra. A modéstia é ainda um dom precioso.

— Mantenha um ar alegre, mas calmo e bem equilibrado. A coqueteria excessiva, a turbulência, só agradaria a rapazes menos distintos. E' justo que você queira repetir a dança com o cavalheiro que mais a agradou na festa. Logo... quando a música terminar não seja como uma flecha para o lugar onde estava sentada. Continue conversando até que se inicie uma nova dança e você seja novamente convidada para dançar.

Interessa à mulher

Lavar copos

Copos e recipientes de vidro ficam ainda mais brilhantes se forem levados com uma solução de água morna e um pouco de amoníaco. O enxague convém seja feito em água na qual se haja dissolvido uma pitada de anil que se usa para roupa.

Ovos cozidos

A casca dos ovos duros é retirada com a maior facilidade, se forem cozidos em água salgada. Não esqueça os ovos cozidos nas excursões, viagens e piqueniques; você não terá problemas de alimentação e sua saúde estará defendida.

Conservar a carne

A carne poderá ser conservada melhor de um dia para outro, se você a envolver num pano em vinagre branco.

Queijo bem fino

Para cortar o queijo bem fino, é recomendável aquecer um pouquinho a lâmina da faca.

Segrêdo dos assados

Os assados não devem ser salgados logo de início, pois o sal tem a propriedade de fazer sair o suco. Convém salgá-los à medida que forem assando ou então no fim.

Golas e decotes

A marca escura que às vêzes se forma no decote ou nas golas dos vestidos, pode ser removida esfregando-a com um pano embebido numa solução de amoníaco e sal.

Bom caldo de sopa

Utilize como caldo para sôpa o líquido em que ferveu cereais e verduras, para aproveitar a vitamina B1 que fica solúvel na água.

Adornos dourados

Passando de vez em quando uma escovinha umedecida com uma solução de bicarbonato de soda, os adornos dourados são conservados impecáveis.

Cozinhar hortaliças

Não cozinhe as hortaliças e todos os vegetais por tempo muito prolongado, a fim de não reduzir seu valor nutritivo.

Sapatos que chiam...

Para que os sapatos não chiem, basta umedecer a sola com um pouco de azeite, o que também os tornará mais resistentes à umidade.

Ovos à boiadeiro

Seis ovos, um quilo de fígado de galinha, uma cebola, duas colheres de sopa de azeite, um pé de alface, sal e salsa. Bata os ovos e junte o fígado de galinha limpo e picado. Tempere com sal, salsa e cebola. Frite-os em azeite bem quente. Enfeite o prato com fôlhas de alface e sirva-o em seguida.

Vatapá de galinha

O vatapá poderá ser ao invés de camarões sòmente, ser de camarão e peixe ou de galinha, bastante suave e gostoso também. Aqui está a receita: depois de bem limpa e partida em pedaços, leve a galinha a refogar em um pouco de gordura, com cebola batidinha, sal e alho. Junte-lhe depois água e cheiro verde, o suficiente para cozinhar. Cozida a galinha, tire a carne dos ossos, picando-a muito bem, tempere com pimenta verde amassada e pimenta do reino, junte-lhe o leite de côco e o caldo em que ela foi cozida, engrossando-a com farinha de arroz. No momento de tirar do fogo, junte duas colheres de dendê, pràviamente aquecido em banho-maria.

Suflé de aspargos

2 colheres de manteiga, 1 colher de farinha de trigo, 1 copo de leite, 3 gemas, queijo parmeson ralado e sal. Doure a farinha na manteiga. Logo que tomar côr, junte o leite e mexa continuadamente até engrossar. Retire do fogo e junte as gemas, o queijo ralado e sal. Misture muito bem. Junte depois os aspargos, despeje tudo num prato que possa ir ao fôrno untado de manteiga. Cubra com as claras em neve e deixe no fôrno até tostar.

Biscoitinhos de gemas

Doze gemas cozidas e peneiras, 250 gramas de manteiga, 400 gramas de farinha de trigo, 250 gramas de açúcar, sal, uma colher de chá bem cheia de fermento e outra de canela em pó. Amassa-se bem com um garfo, formando desenhos. Leva-se ao fôrno brando para torrar. A receita é muito grande, pode-se fazer pela metade.

Bôlo de claras

Bater bem 1 xícara de manteiga, juntar 2 xícaras de açúcar, bater de novo, juntar 1 xícara de leite, 3 xícaras de farinha de trigo e, por último, 9 claras em neve. Assar em três fôrmas baixas, iguais. Depois de pronto unir os bôlos com geléia ou creme de leite.

Bôlo de leite de côco

2 xícaras de farinha de trigo, 1 xícara de fécula de batata, 2 xícaras de açúcar, 1 xícara de manteiga, 1 xícara de leite de puro côco, 3 ovos, 2 colheres das de chá de fermento em pó, 1 pitadinha de sal.

Bata a manteiga com o açúcar, muito bem batidos e junte as gemas, uma a uma sem parar de bater. Peneire juntos todos os ingredientes secos, passando-os pela peneira três vêzes para que se misturem muito bem. Junte à massa os ingredientes secos, alternadamente com o leite de côco e bata bem. Bata as claras em neve e misture-as sem bater. Asse em fôrma untada de manteiga. Forno moderado.

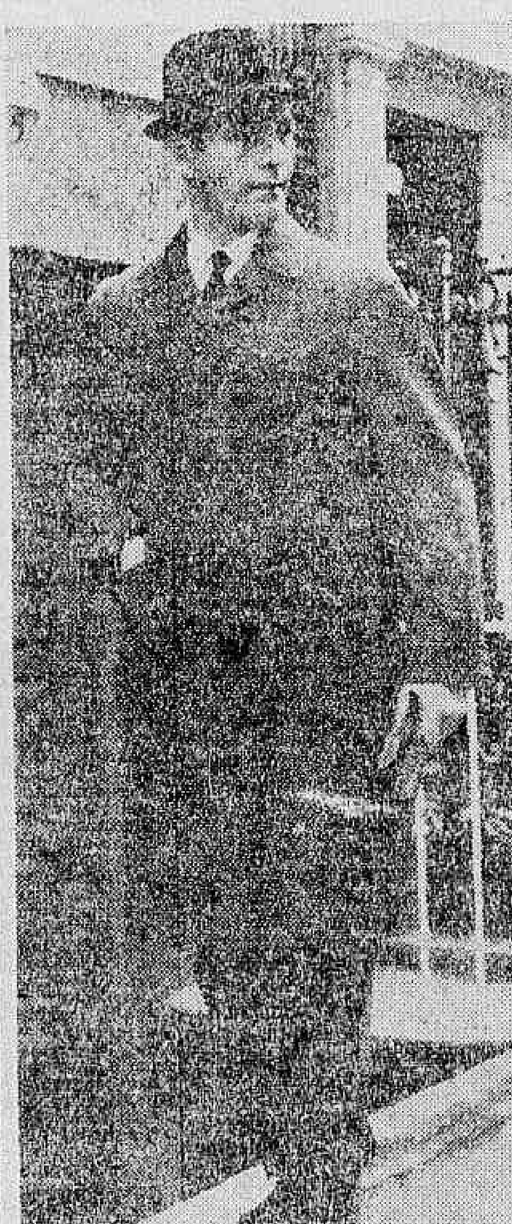

CUIDADO... (E' CONFIDENCIAL)

'Prenda os homens'

— Conserva a tua feminilidade.
— Procura manter viva em teu marido a confiança em si mesmo.
— Evita ficar em contraste com as preferências dêle.
— Não o oprimas com demasiada ternura. Conserva o equilíbrio nas tuas expansões.
— Os homens apreciam ser lisongeados; serve-te desta arma com inteligência.
— Interessa-te pelos seus negócios, mas não te imiscuas demais.
— Continua sempre elegante, bem cuidada, atraente.
— Tem para com êle atitudes de namorada.
— Cultiva o bom-humor e o espírito de tolerância.

IOLANDA — Por Chic Young

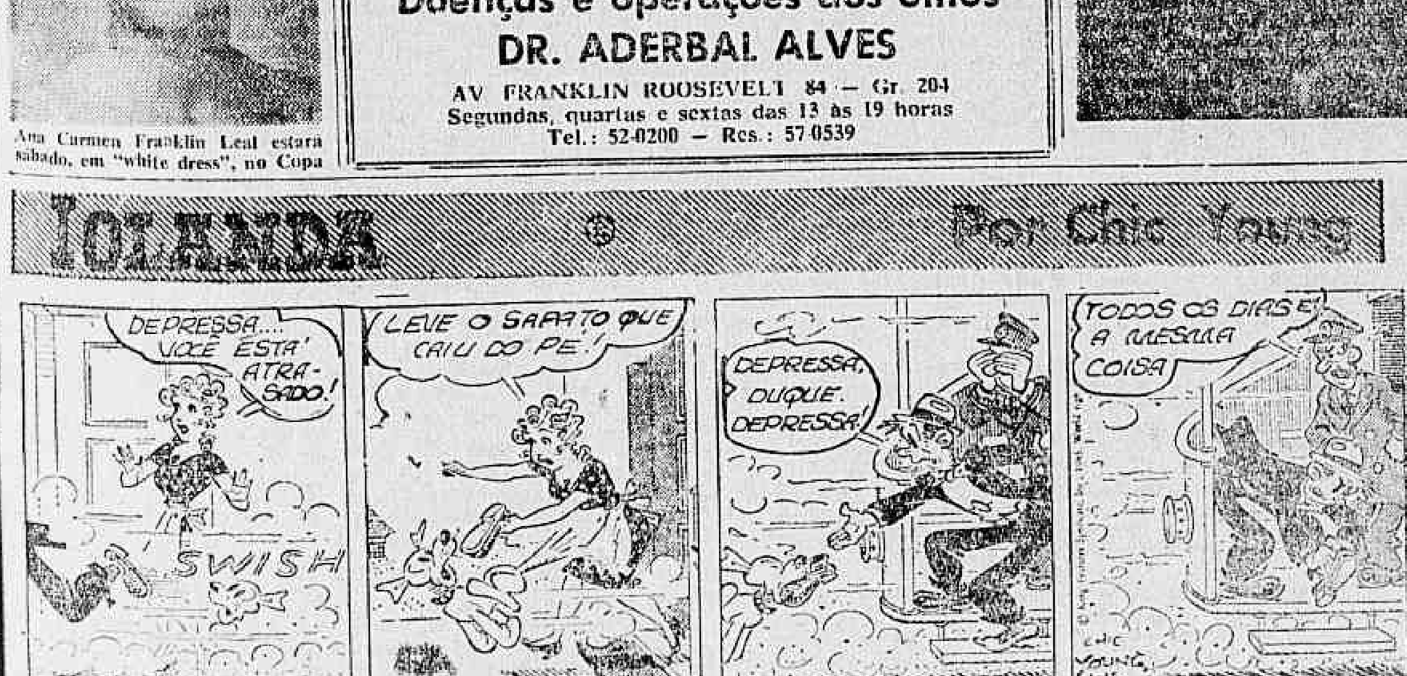

DESFILE

NÉLSON JORGE

Ray Charles atração no M. Líbano

A PRESENÇA de Ray Charles amanhã no majestoso salão do Monte Líbano é incontestàvelmente o assunto da semana. Sendo, o grande cantor norte-americano a maior atração da atualidade, o esfôrço da diretoria do ML presidida pelo sr. João Jabour é digno dos maiores elogios. Os preparativos para que a festa de quarta-feira, que será comemorativa à fundação do grande clube da ZS, estão sendo feitos com carinho pelo diretor-social Calil Chueri, e calcula-se a presença de duas mil pessoas. Os que ainda não reservaram suas mesas devem procurar imediatamente a secretaria do clube. Traje será "black-tie", início às 23 horas.

•

Eldorado Montanha Clube

DEVERÁ ser lançado em breve mais um clube campestre. Trata-se do Eldorado Montanha Clube que terá a sua sede localizada em Jacarepaguá (Bico do Papagaio). Os organizadores do nôvo clube são os srs. Tarciso de Oliveira, Donato Maria Meliante e Carlos Alberto Guedes. Brevemente daremos detalhes.

•

Criança Retardada

FOI um sucesso a feijoada promovida pelo casal Alvarino Fonseca na Mansão da Solidão em benefício da Campanha da Criança Retardada realizada no último domingo. Figuras das mais conhecidas da sociedade carioca estiveram prestigiando a festa. Anotamos entre os presentes o sr. e sra. Mário Pires, sr. e sra. Jaime Ferreira, sr. e sra. Hugo Ramos Filho, sr. e sra. Albano Fernandes, sr. e sra. Voldir Mota, sr. e sra. Romildo Pacinelli, sr. e sra. Valkir Machado, sr. e sra. Rui Pôrto, sr. e sra. Inácio Loiola Barros, sr. e sra. Raul Fonseca, sr. e sra. Antônio Rebelo, sr. e sra. Haroldo Schiavo, srta. Vera Lúcia Santiago Barros, Sônia Regina Fernandes e muitos outros. O sr. Alvarino Fonseca foi homenageado pelos presentes pelo sucesso da festa.

•

Sônia Regina é rainha

A COROAÇÃO da srta. Sônia Regina Drumond como "Rainha da Primavera" do Mackenzie foi realizada num ambiente de elegância e beleza e com a participação de duas antecessoras da atual detentora do título. Festa realizada com gravata prêta e sob os acordes do Quincas e sua orquestra Sônia Regina recebeu a faixa das mãos da srta. Norma Loureiro Pereira que foi a "Rainha" no ano passado. Presente também a srta. Elizabete Rêgo Lins que tanto sucesso alcançou no Maracanãzinho em 1961. Representando o Brasil Social e Vila Isabel compareceram as srtas. Elizabete Maria Andrade Jorge o Sueli Pimentel Storino, ambas lindas e elegantíssimas. Presente ainda a srta. Nancy Byers, que foi motivo dos mais sugestivos elogios devido a seu charme e sua elegância. Anotamos, prestigiando o acontecimento, sr. e sra. Morihi Silva, sr. e sra. José Faro, sr. e sra. Jorge Melo, sr. e sra. Carlos Cardoso, sr. Wilson Dreux, sr. Augusto Abrantes (Brasil Social), sr. José Carlos Pereira (Vila Isabel) e muitos outros. Êste colunista representou o colega Sílvio Mendonça que se achava acamado.

•

Escola de Educação Integral

A DIREÇÃO da Escola de Educação Integral está convidando para o brinde de inauguração que acontecerá no dia 18 de setembro, às 19 horas, na Av. Nossa Senhora de Copacabana, 1066 — 12º andar. Bênção de d. Hélder Câmara. Grato.

•

Notas sôltas

MARIA Cecília Soares Pereira já tem pronta a lista de convidados para a festa que realizará, no próximo dia 5 de outubro (black-tie), para comemorar seus 15 anos.

•

JOÃO Luís da Rocha Santos e Dinorá Macedônia de Macedo vistos juntos. Noivado à vista, comentam seus amigos.

•

MME. Campos, proprietária de um dos mais categorizados salões de beleza da ZS, vai maquiar as "debs" da revista "Chuvisco".

•

ACONTECERÁ na Igreja de S. Paulo Apóstolo, no dia 5 de outubro, o casamento da elegante srta. Célia Maria Caetano, com o jovem Eduardo Macedo. Horário previsto: 17 horas.

•

O AMIGO Raul de Melo Filho participou do jantar de despedida que o sr. e sra. Eduardo Pereira Carneiro ofereceram à sua prima srta. Aidê Fragata de Almeida, no Hotel Miramar, por motivo de seu regresso a Portugal. Presentes sr. e sra. Otávio Noval Júnior, sr. e sra. Haroldo Pires de Carvalho e Albuquerque, sra. Léa Pereira Carneiro, sra. Lília Carneiro Areal Gerte, sra. Aidê Fragata de Almeida, sra. Dulelia Fragata, srta. Maria Teresa Carneiro Areal e outros.

•

Jacques Heim

ZACARIAS do Rêgo Monteiro convidando o colunista para assistir ao lançamento da nova coleção "Printemps-Été", que acontecerá no próximo dia 24, a partir das 15 horas. "Merci".

•

Títulos

OS títulos do Pontal Praia e Country Club estão sendo excelente vendagem. Dois motivos justificam esta aceitação: 1º — tratamento de um clube (410 mil metros quadrados de área) pronto e com diversas atrações — centro hípico (cavalos para trote e para obstáculo), campo de "pelada social", piscina, quadras de voli, lago com barquinhos, "play ground" com grande variedade de brinquedos, boate e restaurante; 2º — o preço de pré-lançamento: 245 mil.

•

Biblioteca

INICIAM-SE hoje, no Country Club da Tijuca, as comemorações da chegada da Primavera. Uma semana de festas. Esta noite, organizada pelo Departamento Cultural, a inauguração da Biblioteca Clóvis Beviláqua. Escritores famosos estarão participando da reunião. Início: 20,30 horas.

Srta. Liete Soares de Oliveira, "Rainha da Primavera" do Social Ramos Clube. — (Foto de Sérgio Murilo)

REGISTRO

Aniversários

FAZEM ANOS HOJE:
SENHORES:
Dr. Henrique Dodsworth; ministro Jesuíno de Albuquerque; Domingos Ataíde; Armando José do Abreu; Natívo de Paula Ferreira; Hugo de Castro; Aracimir de Brito; Gilberto Francisco Amorim; José Antônio de Araújo Sobrinho; Pedro Tôrres; dr. Manuel Francisco Ortigão Sampaio; sr. Aben.
SENHORAS:
Eulina do Vale Gregory; Francisca Cruzé Gilde Schayer Braga; Maria Rêgo Barros e Rosa Leal do Amaral.
MENINOS:
Alfredo Henrique — Completa anos hoje o menino Alfredo Henrique, filho do nosso companheiro Sebastião França dos Anjos e de sua espôsa dona Maria de Barros França dos Anjos.

Batizados

Será batizado no dia 22, domingo próximo às 11, horas, na Igreja do Sagrado Coração, o menino Nélson da Silva, filho do sr. José Alexandre da Silva e da exma. espôsa sra. Teresa Silva. Serão padrinhos o nosso colega da imprensa Renato Teles e a exma. espôsa sra. Edna Cantalice Gonçalves Teles. Os pais do menino oferecerão recepção, nos salões da Irmã Zarabatana, na Rua Conde Bonfim.

Viajantes

O advogado Aloísio Afonso Campos, ex-diretor financeiro do Banco do Nordeste e atualmente representante do Banco do Brasil na SUDENE, participará de um Tribunal de Arbitragem Financeira Internacional, em Washington, como árbitro do Banco Interamericano do Desenvolvimento (BID).

O sr. Aloísio Campos partirá para os Estados Unidos no próximo dia 24, onde deverá demorar-se cêrca de um mês.

ESPETÁCULOS

MÍSTER ECO

Ray Charles e outras

A GRANDE nota da semana é, sem dúvida, a presença entre nós do músico e cantor Ray Charles, empresado pela TV-Excelsior e com apresentações extras-televisão. Hospedado no Copacabana Pálace, Ray Charles tem à sua disposição um ônibus de trinta e dois lugares, um automóvel e um caminhão. A comitiva é grande e os demais integrantes da caravana estão no Hotel Trocadero, onde o artista norte-americano passa quase o dia inteiro. Certamente o Copacabana não tinha acomodações para todos. O Serviço de Divulgação do Canal Dois mandou ingressos à imprensa para a récita de ontem no Municipal.

* * *

A PEÇA "Os Ossos do Barão", de Jorge Andrade, protagonizada por Otelo Zeloni, bateu todos os recordes de permanência em cartaz no Teatro Brasileiro de Comédia. Até o dia oito de setembro, 63.215 espectadores assistiram a "Os Ossos do Barão", ganhando assim de "Casa de Chá do Luar de Agôsto", que contou com 61. 677 assistentes em tôda a sua temporada.

* * *

ATÉ o momento não foi publicado o despacho governamental que proíbe o Teatro Carlos Gomes ser transformado em cinema, como desejava o sr. Lívio Bruni. E' de se ficar de ôlho pois no atual estado de coisas tudo pode acontecer. Por enquanto, o negócio está na base do consta e do ouvi dizer.

* * *

MARCADA para segunda-feira, dia trinta, o lançamento, em noite de gala, dos discos "Elenco". A festa será realizada no Bon Gourmet com a presença de todos os artistas da nova etiquêta. Em cada noite da semana, a "Elenco" apresentará um "show" diferente e o primeiro estará a cargo de Vinicius de Morais, Odete Lara e Baden Powell.

* * *

FOI inaugurado sábado último o Golden Gate Institute of Languages, laboratório eletrônico de línguas, situado na Rua Santa Clara 33, conjunto 315. A aparelhagem do "Golden Gate" é a mesma que estava na Feira de Amostras dos Estados Unidos, na Quinta da Boa Vista.

* * *

OS bancos repentinamente fechados no último fim-de-semana provocaram uma revoada de cheques marotos pela noite. Manhã de segunda-feira, os encarregados da cobrança dos bares e das boates estavam à porta dos estabelecimentos bancários em grande expectativa Tem? Não tem? E muitos não tinham.

SEU POUCO VALERÁ MUITO

Colaborando com a

Campanha Financeira Anual da Campanha Nacional da Criança

DISCOS

ALBERTO RÊGO

'Monsieur Boum Boum'

A "CONTINENTAL Discos" firmou contrato com o senhor Salyk Reisner representante no Brasil do cantor Henri Salvador, para representar a etiquêta "Disques Salvador", de propriedade daquele cantor, e atualmente uma das gravadoras de maior sucesso na França. O primeiro lançamento dessa marca será o elepê do próprio Henri Salvador, de título "Monsieur Boum Boum", no próximo mês de outubro, ocasião em que a Continental estará lançando na praça o "Suplemento de Ouro", comemorativo do seu vigésimo aniversário de atividades.

•

"ORQUESTRA Mexicana de Cordas", produção CBS, dançante, com números musicais de êxito, foi gravado no Brasil. O título é marcote. Os discófilos devem saber que não se trata de nenhuma orquestra mexicana.

•

OUTRO disco gravado no Brasil: "Enchantment" — J. Hernandez and his Romantic Orchestra. Trata-se de uma produção nacional realizada pela etiquêta "Pawal", cujo "tape" foi adquirido pela RCA Victor. Disco muito bem gravado e que merece a atenção dos discófilos. J. Hernandez é pseudônimo de um músico brasileiro, cujo nome verdadeiro ainda não descobrimos. Quanto à venda do "tape" pela "Pawal", brevemente revelaremos o motivo.

•

NORIVAL Reis, veterano técnico de som da Continental, será o nôvo diretor-artístico daquela emprêsa. Os dirigentes da marca dos "três sinos" acertaram na indicação dêsse competente profissional do disco. É êle responsável por inúmeras inovações de alto nível técnico utilizados em gravações nacionais, elogiadas na França, Inglaterra e nos Estados Unidos. Para os leitores aquilatarem o poder criador de Norival Reis, basta citar ter sido, na América do Sul, o primeiro técnico a aplicar a "câmara de reverberação" por êle idealizada e confeccionada. Utilizou-a na gravação "Brasileirinho", feita por Valdir Azevedo. Norival tem gôsto, é dedicado, trabalha por amor à profissão e é muito bem relacionado nos círculos artísticos. A alta direção da Continental está de parabéns indicando o aluno de João de Barro para dirigir tão difícil setor.

•

MURIEL Smith, criadora do personagem Carmem Jones, comparece no mais recente suplemento da RCA Victor com um compacto-duplo atraente, cantando "The Word Walked Into My Heart"; "Sweet Potato Pie"; "The Little Drummer Boy" e "It All Depends On You". Muriel é a artista principal do filme "Voice of the Hurricone", que será exibido brevemente nesta cidade.

•

"Phedra", tema do filme "Profanação", em exibição no São Luís, está gravado no compacto-duplo (RCA Victor) que tem o título: "Don Manuel e sua Música Maravilhosa". Completam o disco: "My Cypsy Heart", do filme "A Condêssa Descalça"; "Monde Cane" e "Amor", essa última da produção "Melodia da Broadway". Disco agradável.

•

PERRY Como com Mitchell Ayres e sua Orquestra e os Cantores de Ray Charles estão presentes no compacto-simples editado em sêlo Victor interpretando "One More Mountain" e "Don't You Forget It" (I Love You). Esta gravação só deve interessar nos admiradores de Perry. Não vale o preço que os revendedores exigem.

•

NOVE compactos foram editados e lançados pela Copacabana-Discos. São êles:
INESITA BARROSO - n.º 4
Luar do Sertão — Marinígá — Do Papo Pro Á — Lampião de Gás.
ROBERTO SILVA
Filho de Ninguém — Chofer de Fogão — Pisei Num Despacho — Volta Por Cima.
ANGELA MARIA
Balada Triste — Noite Chuvosa — Lábios de Mel — E Ilusão.
SILVANA
Pombinha Branca — Alma Llanera — Siboney — Novilheiro.
EDUARDO LOBO
Alguém Sob Medida — Saudade Só Prá Mim — Balancinho — Amor de Ilusão.
RONNIE CORD
Rosa Meu Amor — Brotinho do Pulover — Sandy — Pêra Madura.
MOACIR FRANCO
Que Será de Ti — Pobre Elisa — Tudo de Mim — Alma de Deus.
MARCHAS E HINOS DO BRASIL — n.º 2 — Com a Banda da Fôrça Pública do Estado de São Paulo — Hino à Bandeira — Capitão Caçula — Fôrça Pública — Cisne Branco.
ELEONORA DIVA
Súplica — Canção dos Aflitos — Ave-Maria dos Namorados — A Verdade da Vida.

•

A COMPANHIA Brasileira de Discos (Philips - Polydor - Sinder - Decca - Mercury etc.) retirou mais de duzentos discos de catálogo.

FRED ACUMULA: AGORA CONSELHEIRO ARTÍSTICO

Com a morte do radialista Teixeira Pinto, empossado há um ano na presidência do Conselho, e com a renúncia de Saintclair Lopes, presidente em exercício, o conhecido palhaço de televisão, Fred Vilar, foi eleito, na última sexta-feira, presidente do Conselho Deliberativo da Casa dos Artistas. O popular companheiro de Carequinha acumula, assim o cargo de presidente do Sindicato dos Atôres e de conselheiro-mor dos artistas, depois de uma reunião agitada no prédio da Rua D. Pedro I, 55, em que Fred não chegou a ser ameaçado pelo nome de Paulo Celestino (da TV Excelsior), o outro candidato. A indicação de Frederico Viola — êste o nome verdadeiro de Fred — para o pôsto que, dentre outras responsabilidades, cumpre decidir sôbre os destinos dos velhinhos do Retiro de Jacarepaguá deveu-se em parte ao prestígio que o nôvo líder conquistou na classe, com a política trabalhista e com a não transformação do Teatro Carlos Gomes em cinema.

MOENDAS PARA CANA
SCAL-RIO
Andradas, 96A-esq. de M.Floriano - Tel. 43-4984

ASSISTÊNCIA AOS LÁZAROS

O Hospital dos Lázaros (atual Frei Antônio) instituição de iniciativa privada, sita na Praça Mário Nazaré n.º 52, São Cristóvão, telefone: 28-0045 aceita qualquer auxílio ou donativo para assistência aos enfermos hansenianos ali internados. Dirigir-se, no local, à irmã Superiora.

Pa'avras Cruzadas

EDU

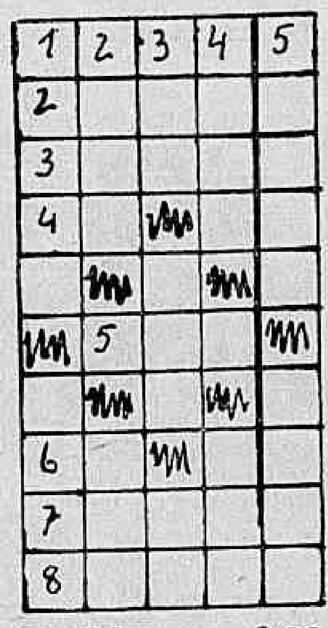

Problema n.º 33

HORIZONTAIS: 1 — transitório; 2 — animal próprio para reprodução; 3 — curar; 4 — clima, igreja episcopal; 5 — presentemente, 6 — sufixo, designa diminuição, pregador; 7 — deslizar; 8 — dinheiro (fig.).

VERTICAIS: 1 — prejudicar; fogueira; 2 — sulcar a terra, maior; 3 — café, ira, concede; 4 — viagens, deu: japonês; 5 — alpargata (pl), estação de estrada de ferro.

SOLUÇÃO DO PLOBLEMA, N. 32
HORIZONTAIS: 1 — azigo; 2 — erar; 3 — ara; 4 — ar, id; 5 — leito; 6 — Am, or; 7 — dom; 8 — irar; 9 — malar.
VERTICAIS: 1 — paladim; 2 — zé, remora; 3 — ira, mil; 4 — garito, rá; 5 — oradora.

ASTROLOGIA

Prof. MIRAKOFF

Assuntos sociais

HOJE, dia 17-9-63 (3a. feira) — Lua Nova, às 9,47 horas. Favorável para assuntos artísticos e sociais.

ACONTECERÁ HOJE AO LEITOR

Seguem as possibilidades felizes ou não de hoje com horas e números favoráveis para os leitores nascidos em quaisquer dias, mês e ano dos períodos abaixo:

Para os nascidos:

ENTRE 22 DE DEZEMBRO E 20 DE JANEIRO (Capricórnio)
Pode continuar nas atividades presentes sem temores, pois tudo tenderá a rotina acertada. Cuide de sua saúde, pois será ela a mola principal de sua felicidade. 10, 11 e 19; 52, 34 e 56 (horas e números).

ENTRE 21 DE JANEIRO E 18 DE FEVEREIRO (Aquário)
Agrade a opinião pública, procurando granjear respeito e simpatia através de sua prestimosidade. Busque o sucesso e não o poder, a felicidade e não o domínio sôbre os outros. 10, 18 e 21; 52, 34 e 67 (horas e números).

ENTRE 19 DE FEVEREIRO E 20 DE MARÇO (Peixe)
Novas obrigações estão por vir e deverá encarar tudo como mérito e manter serenidade e segurança nas diferentes etapas. Não espere do impossível alguma coisa, pois muitos estão se destruindo com a teoria do impossível. 10, 18 e 19; 52, 65 e 73 (horas e números).

ENTRE 21 MARÇO E 20 DE ABRIL (Áries)
Viverá neste dia uma fase de confusão emocional e em grande efervecência sentimental. Estará sob forte depressão sensual. 10, 21 e 22; 45, 56 e 76 (horas e números).

ENTRE 21 DE ABRIL E 20 DE MAIO (Touro)
O sinal de fracasso não será previsto pela intuição e, por isso, deverá acautelar-se com suas ambições Lute para dominar seus instintos inferiores e tudo o mais dará certo. 18, 19 e 17; 62, 34 e 67 (horas e números).

ENTRE 21 DE MAIO E 22 DE JUNHO (Gêmeos)
E' preciso controlar emoções e paixões, para raciocinar com calma. Busque vencer os problemas de sexo e tudo o mais resolverá com sabedoria e harmonia. 2, 12 e 17; 52, 78 e 89 (horas e números).

ENTRE 23 DE JUNHO E 22 DE JULHO (Câncer)
Suas atividades relativas a assuntos profissionais ou os seus associados tomarão rumo, mais ativos. Suas amizades serão úteis de modo inesperado. 11, 1 e 21; 52, 34 e 98 (horas e números).

ENTRE 23 DE JULHO E 21 DE AGÔSTO (Leão)
Com originalidade conseguirá melhoria social e política. As ciências e as artes poderão proporcionar satisfação com seu romance. 18, 19 e 20; 52, 67 e 89 (horas e números).

ENTRE 22 DE AGÔSTO E 22 DE SETEMBRO (Virgem)
Não projete muito alto para não fazer diminuir o ritmo dos seus sonhos. Projete, projete sempre, mas com bases sólidas e com firmeza de raciocínio. 18, 19 e 21; 52, 34 e 67 (horas e números).

ENTRE 23 DE SETEMBRO E 21 DE DEZEMBRO (Sagitário)
Não deixe escapar as oportunidades que se apresentarão, de agir de maneira construtiva com relação às pessoas amigas. 19, 21 e 23; 35, 45 e 75 (horas e números).

DR. NELSON SCHUSTOF
CLINICA DE SENHORAS
Rua Hilário de Gouvela, 66 S/1.205 — Tel. 37-0462

CINEMAS

CENTRO

- PLAZA — 27-1897 — "Rosa de Esperança". (Proibido até 10 anos) com Walter Pidgeon e Greer Garson.
- METRO PASSEIO — 22-5141 — "Gente Muito Importante". (Proibido até 14 anos) com Elizabeth Taylor e Richard Burton.
- PALÁCIO — 27-0838 — "Cleopatra". (Proibido até 10 anos) com Elizabeth Taylor e Ricaurd Burton.
- ODEON — 27-4508 — "Nua Para Dois". (Proibido até 18 anos) com Maria Félix, Pedro Armendariz e Katty Jurado.
- IMPERIO — 22-9348 — "Se o Marido Atender... Desligue". (Proibido até 14 anos) com Sandra Dee e Bobby Darin.
- PATHE — 22-8793 — "Mulheres à Italiana". (Proibido até 10 anos) com Helene Chanel e Hugo Tognazzi.
- REX — 22-6327 — "O Meu Passado me Condena". (Proibido até 18 anos) com Dirk Bogard.
- RIVOLI — "Madre Joana dos Anjos". (Proibido até 18 anos) com Lucyna Winnicka.
- VITORIA — 42-9020 — "A Justiça em Pecado". (Proibido até 18 anos) com Elke Sommer.
- CINEAC — 42-6024 — "Nua e Acossada". (Proibido até 18 anos) com Libertad Leblanc.
- IRIS — 42-0763 — "A Rainha do Chantecler". (Proibido até 10 anos) com Sara Montiel.
- SÃO JOSÉ — 42-0592 — "Na Minha Terra é Assim". (Censura livre) com Cantinflas.
- PRESIDENTE — 42-7128 — "Resistência Heróica". (Proibido até 14 anos) com Gregory Peck.
- FLORIANO — 42-0974 — "Elas Atendem Pelo Telefone". (Proibido até 18 anos) com Anilza Leoni.

ZONA SUL

- LEBLON — 27-7805 — "Barrabás". (Proibido até 10 anos) com Anthony Quinn.
- MIRAMAR — "O Meu Passado me Condena". (Proibido até 18 anos) com Kirk Douglas.
- ROIAL — "O Triunfo de Miguel Strogoff". (Proibido até 10 anos) com Curd Jurgens.
- CARUSO (Copacabana) — 27-5150 — "O Forte Apache". (Proibido até 10 anos) com John Wayne.
- BRUNI (Ipanema) — "Sem Deus e Sem Alma". (Proibido até 14 anos) com Randolph Scott e "E' a Maior".
- PIRAJÁ — 47-2668 — "Os 300 de Sparta". (Proibido até 10 anos) com Richard Egan.
- PAX — 27-6621 — "Gente Muito Importante" (Proibido até 18 anos) com Elizabeth Taylor e Richard Burton.
- ART PALÁCIO (Copacabana) — 57-2795 — "Mulheres à Italiana". (Proibido até 10 anos) com Helene Chanel e Ugo Tognazzi.
- ALVORADA — 27-2936 — "Cidade Nua". (Proibido até 14 anos).
- JUSSARA — 26-6257 — "Santa Fé". (Proibido até 10 anos) com Randolph Scott.
- IPANEMA — 47-2805 — "Resistência Heróica". (Proibido até 14 anos) com Gregory Peck e "Guerra ao Samba"
- ROXI — 36-6245 — "O Leão". (Censura livre) com William Holden e Capucine.
- RIVIERA — "O Meu Passado me Para Dois" (Proibido até 18 anos)
- COPACABANA — 57-3135 — "Nua Condena". (Proibido até 18 anos) com Dirke Bogarde.
- com Maria Félix, Pedro Armendariz e Katty Jurado.
- FLORIDA — 57-7141 — "Sem Deus e Sem Lei". (Proibido até 14 anos) com Randolph Scott.
- KELLY — "Vidas Sêcas". (Proibido até 10 anos) com Maria Teixeira.
- METRO COPACABANA — 37-9898 — "Gente Muito Importante". (Proibido até 14 anos) com Elizabeth Taylor e Richard Burton.
- BRUNI (Copacabana) — "Na Minha Terra é Assim". (Censura livre) com Cantinflas.
- PARIS PALACE — "Rosa de Esperança". (Proibido até 10 anos) com Walter Pidgeon e Greer Garson.
- RICAMAR — 37-9932 — "Gente Muito Importante". (Proibido até 14 anos) com Elizabeth Taylor e Richard Burton.
- RIAN — 36-6114 — "O Paranóico". (Proibido até 18 anos) com Janette Scott e Oliver Reed.
- BRUNI (Botafogo) — 26-6072 — "Gente Muito Importante". (Proibido até 10 anos) com Elizabeth Taylor e Richard Burton.
- VENEZA — 46.0126 — "A Última Cartada em Madrid". (Censura livre).
- BOTAFOGO — "Nua Para Dois". (Proibido até 18 anos) com Maria Félix, Katty Jurado e Pedro Armendariz.
- GUANABARA — 26-9359 — "Quando o Ódio Volta". (Proibido até 10 anos).
- PAISSANDU — "Lola, a Mulher Proibida". (Proibido até 18 anos) com Anouk Aimeé.
- OPERA — 46-7218 — "Mundo Sexy". (Proibido até 18 anos). Uma apresentação de "shows" em côres.
- SÃO LUIS — 25-7458 — "Profanação". (Proibido até 18 anos) com Melina Mercouri e Anthony Perkins.
- POLITEAMA — 23-1143 — "Nua Para Dois". (Proibido até 18 anos) com Maria Félix, Katty Jurado e Pedro Armendariz.
- AZTECA — 46-6813 — "Gente Muito Importante". (Proibido até 10 anos) com Elizabeth Taylor e Richard Burton.
- BRUNI (Flamengo) — "Garôtas e Mais Garôtas". (Censura livre) com Elvis Presley e Stella Stevens.

ZONA NORTE

- RIO BRANCO — 43-1939 — "Nua e Acossada". (Proibido até 18 anos) com Libertad Leblanc.
- MADRID — 48-1184 — "Nua Para Dois". (Proibido até 18 anos) com Maria Félix, Katty Jurado e Pedro Armendariz.
- SANTA ALICE — 30-9993 — "O Meu Passado me Condena". (Proibido até 18 anos) com Dirk Bogarde.
- AMERICA — 48.4319 — "Barrabás" (Proibido até 10 anos) com Anthony Quinn e Sylvana Mangano.
- NATAL — 48-1480 — "Os Amôres de Carmen". (Proibido até 14 anos) e "O Palhaço o Que é?".
- FLUMINENSE — 28-1404 — "O Leão". (Censura livre) com William Holden e Capucine.
- BRUNI (Saenz Peña) — "Na Minha Terra é Assim" (Censura livre) com Cantinflas.
- ROMA — "Os Amôres de Carmen" (Proibido até 14 anos) com Rita Hayworth.
- MARACANÃ — 48-1910 — "A Herança Sagrada" (Proibido até 14 anos) com Tony Curtis e "Barnabé tu és Meu".
- CARIOCA — 28-8178 — "O Meu Passado me Condena". (Proibido até 18 anos) com Dirk Bogarde.
- METRO TIJUCA — 48-9970 — "Gente Muito Importante". (Proibido até 14 anos) com Elizabeth Taylor e Richard Burton.
- ART PALÁCIO (Tijuca) — "Mulheres à Italiana". (Proibido até 10 anos) com Helena Chanel e Ugo Tognazzi.
- REAL — 29-4670 — "A Mulher Que Soube Amar". (Proibido até 14 anos) e "Tortura de Duas Almas"
- ESKYE (Tijuca) — 28-5513 — "Sem Deus e Sem Lei". (Proibido até 14 anos) com Randolph Scott.
- TIJUCA — 48-4918 — "Resgate de Sangue". (Proibido até 18 anos) e "O Palhaço o Que é?".
- OLINDA — 48.1032 — "Rosa de Esperança". (Proibido até 10 anos) com Walter Pidgeon e Greer Garson.
- BRASÍLIA — "O Triunfo de Miguel Strogoff". (Proibido até 10 anos) com Curd Jurgens.

SUBURBIO (Central)

- CACHAMBI — "Festival de Sucessos". (Um filme por dia).
- IMPERATOR — "O Forte Apache". (Proibido até 10 anos) com John Wayne.
- PIEDADE — 29-6332 — "Os Amôres de um Rei". (Proibido até 14 anos).
- MONTE CASTELO — 29-8253 — "Barrabás". Proibido até 10 anos) com Anthony Quinn e Sylvana Mangano.
- ENGENHO DE DENTRO — 29-4736 — "Na Minha Terra é Assim" (Censura livre) com Cantinflas.
- ART PALÁCIO (Méier) — "Mulheres à Italiana". (Proibido até 10 anos) com Helene Chanel e Ugo Tognazzi.
- BRUNI (Méier) — "Assim se Diverte o Mundo". (Proibido até 18 anos).
- MASCOTE — 28-0921 — "Rosa de Esperança". (Proibido até 10 anos) com Walter Pidgeon e Greer Garson.
- REGENCIA — "Gente Muito Importante". (Proibido até 10 anos) com Elizabeth Taylor.
- COLISEU — 29-8753 — "Nua Para Dois" (Proibido até 18 anos) com Maria Félix Pedro Armendariz e Katty Jurado.
- ALFA — "Sem Deus e Sem Lei" (Proibido até 14 anos) com Randolph Scott.
- PARA TODOS — 29-5191 — "Todos os Irmãos Eram Valentes" (Proibido até 14 anos) com Robert Taylor.
- GUARACI — "O Triunfo de Miguel Strogoff". (Proibido até 10 anos) com Curd Jurgens.
- BARONESA — "A Fundação do Império Romano". (Proibido até 18 anos).
- MARAJÓ (Jacarepaguá) — 696 — "A Ilha" (Proibido até 18 anos).
- VAZ LOBO — 29-9198 — "Sangue Sôbre a Índia". (Proibido até 18 anos).
- IRAJÁ — 29-6330 — "Trinta Anos de Alegria". (Censura livre). Uma seleção de comédias
- MADUREIRA — 29-8733 — "O Mata Sete". (Censura livre) com Cantinflas e Katty Jurado.
- ANCHIETA — "Cercados Pela Polícia". (Proibido até 14 anos) e "Marido de Mulher Boa"
- MOÇA BONITA — "Barrabás". (Proibido até 10 anos) com Anthony Quinn e Sylvana Mangano.

SUBURBIO (Leopoldina)

- LEOPOLDINA — "Barrabás". (Proibido até 10 anos) com Anthony Quinn e Sylvana Mangano.
- PARAÍSO — 30-1060 — "O Triunfo de Miguel Strogoff". (Proibido até 10 anos) com Curd Jurgens.
- PALÁCIO (Higienópolis) — "Gente Muito Importante". (Proibido até 14 anos) com Elizabeth Taylor e Richard Burton.
- MELO (Bonsucesso) — "O Paranóico". (Proibido até 18 anos) com Dirk Bogarde e "O Cupim".
- MELO (Penha) — "O Primeiro Rebelde". (Proibido até 10 anos) com John Wayne.
- ROSARIO — 30-1889 — "Na Minha Terra é Assim". (Censura livre) com Cantinflas.
- SANTA CECÍLIA — 30-1623 — "O Primeiro Rebelde". (Proibido até 10 anos) com John Wayne.
- SANTA HELENA — 30-2666 — "O Primeiro Rebelde". (Proibido até 10 anos) com John Wayne.
- RIO PALACE — "Rosa de Esperança". (Proibido até 10 anos) com Walter Pidgeon e Greer Garson.
- SÃO PEDRO — 30-4131 — "Gente Muito Importante". (Proibido até 14 anos) com Elizabeth Taylor e Richard Burton.
- BRAS DE PINA — 30-3489 — "Obsessão Macabra". (Proibido até 18 anos).
- MAUÁ — 30-5856 — "Mulheres à Italiana". (Proibido até 10 anos) com Helene Chanel e Ugo Tognazzi.

NITEROI

- CENTRAL — "Barrabás". (Proibido até 10 anos) com Anthony Quinn e Sylvana Mangano.
- ICARAÍ — "O Paranóico". (Proibido até 18 anos) com Janette Scott e Oliver Reed.
- ODEON — "O Cabeleira". (Proibido até 18 anos) com Milton Ribeiro, Hélio Souto e Solange França.
- ALAMEDA — "O Paranóico". (Proibido até 18 anos) com Janette Scott e Oliver Reed.
- SÃO BENTO — "A Rainha do Chantecler". (Proibido até 10 anos) com Sara Montiel.
- SÃO JORGE — "O Triunfo de Miguel Strogoff". (Proibido até 10 anos) com Curd Jurgens.

SÃO JOÃO DE MERITI

- GLORIA — "Cabeça de Praia". (Proibido até 14 anos) com Tony Curtis.
- SÃO JOÃO — "O Cabeleira" (Proibido até 18 anos) com Milton Ribeiro, Hélio Souto e Solange França.

CAXIAS

- PAZ — "Barrabás" (Proibido até 10 anos) com Anthony Quinn e Sylvana Mangano.
- CAXIAS — "A Senha do Crime". (Proibido até 14 anos) com Pat Boone

PETROPOLIS

- CAPITÓLIO — 26-26 — "O Meu Passado me Condena". (Proibido até 18 anos) com Dirk Bogarde.
- D. PEDRO — 26-40 — "A Caravana da Morte". (Proibido até 14 anos).
- PETRÓPOLIS — 32.32 — "O Paranóico". (Proibido até 18 anos) com Janette Scott e Oliver Reed.

TEATROS

TEATRO DE BOLSO (Praça General Osório, tel.: 27-3122) — 'Êles não usam black-tie' peça de Gianfrancesco Guarnieri pelo Teatro de Arena de São Paulo em remontagem de Paulo José e Milton Gonçalves da direção original de José Renato, com cenário de Flávio Império partituras e direção musical de Carlos Lira e tendo como intérpretes Gracinda Freire, Celeste Lima Léia Bulcão Vera Gertel Paulo José Antero de Oliveira, Ari Toledo, Milton Gonçalves Paulo José e Xandô Batista.

• • •

TEATRO COPACABANA (Av Copacabana nº 291 tel.: 57-1818, R. Teatro) — 'Boeing-Boeing' comédia de Marc Camoletti em tradução de Elsie Lessa, dirigida por Adolfo Celi com cenário de Napoleão Moniz Freire e interpretação de Ilca Soares Marília Celi Eva Wilma, Carminha Brandão, John Herbert e Adolfo Celi (substituindo Jardel Filho).

• • •

TEATRO DULCINA — (Telefone: 32-5817) — "Roleta Paulista" comédia de Pedro Bloch, com Laura Suarez e um grande elenco Diàriamente às 21 horas Aos sábados, às 20 e às 22 horas Vesperais, às quintas e domingos.

• • •

TEATRO GINÁSTICO (Av Graça Aranha, 187, tel.: 42-4521) — 'Vamos Contar Mentiras' comédia de Alfonso Paso apresentada pelo empresário Vasco Morgado sob a direção de Antônio de Cabo com Laura Alves Grande Otelo, Oscarito Sérgio Viotti, Brigite Blair, Raul da Mata, Iolanda de Souza e Nestor Montemar.

• • •

TEATRO JARDEL (Av Atlântica, 3 680, tel.: 27-8712) — "A Tia de Carlito", comédia de Brandon Thomas dirigida por Fábio Sabag com cenários e figurinos de Sorensen e com Agildo Ribeiro, Iolanda Cardoso Artur Costa Filho, Mário Lago Thaís Moniz Portinho Ellen Bianco Araci Cardoso e outros.

• • •

TEATRO MAISON DE FRANCE (Av Presidente Antônio Carlos, 98, telefone 52-3456) - 'Vitor ou as Crianças no Poder' peça de Roger Vitrac em tradução de Hubert Serrazin e Martim Gonçalves sendo do segundo também a direção os cenários e figurinos com Ítalo Rossi, Célia Biar Maria Fernanda, Helena Inês, Napoleão Moniz Freire, Antônio Patiño e outros.

TEATRO MESBLA (Rua do Passeio, 42, tel.: 42-4880) — 'Três em lua de mel' comédia de Ribeirinho e Henrique Santana sob a direção de Floriano Faissal com Daise Lucidi André Vilon Rodolfo Mayer, Iara Vitória, Delorges Caminha Leda Vale e Manuel Pêra.

• • •

TEATRO NACIONAL DE COMÉDIA (Av Rio Branco 179, tel.: 22-0367) — 'O Círculo de Giz Caucasiano' peça de Bertolt Brecht com música de Paul Dessau em tradução de Manuel Bandeira sob a direção de José Renato, com cenários e figurinos de Anísio Medeiros máscaras e acessórios cênicos de Dirceu e Marie Louise Néri, direção musical de Geni Marcondes e Beatriz Margarida Rei Alberto Bruno Osvaldo Louzada, Luís Linhares, Francisco Milani Modesto de Sousa e outros.

•

TEATRO RECREIO (Rua Pedro I, 53, tel.: 22-8164) — 'A Panela tá fervendo' revista de Humberto Cunha Meira Guimarães e Carlos Melo, com supervisão de Válter Pinto.

• • •

TEATRO DO RIO (Rua do Catete, 338, tel.: 45-9061) — 'A Escada' peça de Jorge Andrade sob a direção de Ivan de Albuquerque, com cenários de Bela Pais Leme e Isabel Teresa Jurema Magalhães Maria Esmeralda Maria Pompeu Vanda Lacerda Zeni Pampione Carlos Alberto Paulo Carvalho Rubens Correia Emiliano Ribeiro, Nildo Parente Sílvio Soldi e outros no elenco.

TEATRO RIVAL (Rua Álvaro Alvim 33, tel.: 22-2721) — 'Senhora Presidenta' comédia de Hennequin e Veber traduzida por Daniel Rocha com Dercy Gonçalves Fernando Vilar Virgínia de Noronha Edmundo Lopes Almeidinha Mário Ernesto.

• • •

TEATRO SANTA ROSA (Rua Visconde de Pirajá 22, tel.: 47-8641) — 'O Bem Amado' comédia de Neil Simon traduzida por Carlos Lacerda com direção de Léo Jusi cenário de Manuel Martins figurinos de Virgínia Guimarães Ferreira e interpretação de Gláucio Gil Márcia de Windsor Iris Bruzzi Hilton Carneiro Cláudio Cavalcanti e Miriam Roth

Jornalistas já têm novos líderes: E. Rio

NITERÓI — Com a presença de altas autoridades estaduais e municipais, líderes sindicais e grande número de profissionais da imprensa foi realizada, sábado, na Associação Comercial de Niterói, a solenidade de posse da nova diretoria do Sindicato dos Jornalistas Profissionais do Estado do Rio. Durante a cerimônia, foram entregues títulos de sócios beneméritos aos srs. Sebastião Bibiano Tórres, delegado regional do Trabalho; deputado Togo de Barros; médico Chaim Welczer; José Teixeira da Silveira, presidente da Caixa Econômica; Antônio Gonçalves Lobo; Afonso Cláudio Aquino de Barros; Wellington Queirós; Pedro Maia Filho; Antônio Mendes e Raul Riff, secretário de Imprensa do presidente da República.

Jornalista Jairo Mendes, presidente do Sindicato dos Jornalistas

Na oportunidade, usaram da palavra os jornalistas Sebastião Bibiano Tórres, Liomil Melo, Moacir Moreira Leite, José Negle, sra. Carolina Monteiro, embaixador Deoclécio Duarte, Afonso Cláudio Aquino de Barros, José Teixeira da Silveira e Jesus de Godói, juiz da Primeira Junta de Conciliação e Julgamento. Finalizando, o presidente reeleito, Jairo Mendes usou da palavra, dizendo, que a exemplo da gestão passada, onde "o combate aos falsos jornalistas foi a tônica da administração", a nova diretoria continuará nesta luta, como também se empenhará na conquista da sede própria".

Cambuci

Diretora não formada fecha a Escola Rural

NITERÓI — A Escola Típica Rural de Funil, quinto distrito do município de Cambuci, encontra-se totalmente fechada há mais de uma semana por ordem de sua diretora, sra. Judite Gomes dos Santos, única professôra não formada do citado educandário.

O fechamento da Escola foi motivado segundo notícias chegadas de Cambuci com exclusividade para o DC por uma série de incidentes que vinham se registrando, desde a nomeação da sra. Judite dos Santos entre a direção do colégio e as professôras, desentendimento que culminou com a atual crise.

OS FATOS

Devido à sua condição de não formada, a diretora Judite dos Santos vinha emitindo, desde que assumiu a direção da Escola, ordens das mais absurdas e prejudiciais ao ensino fato que motivou inúmeros protestos da população e das próprias professôras suas subordinadas.

Não reconhecendo a sua evidente incompetência e dizendo-se desprestigiada, a senhora Judite dos Santos passou a perseguir as professôras as quais, por terem protestado, foram ilegalmente, suspensas por trinta dias. Quanto à diretora não tendo professôras para dirigir, fechou a Escola, única do local, e embarcou para Niterói "a fim de descansar êsses trinta dias"

PROTESTOS

Enquanto isso, a população de Funil justamente revoltada, enviou abaixo-assinados ao Secretário de Educação, à diretora do Departamento de Ensino Primário e ao governador Badger Silveira relatando as irregularidades praticadas pela incompetente diretora e exigindo a sua imediata demissão, não tendo sido entretanto tomada, até o momento nenhuma providência pelas citadas autoridades, embora a Escola Típica Rural de Funil esteja totalmente paralisada há mais de oito dias.

Acrescente-se que a nomeação da sra. Judite dos Santos, em detrimento das inúmeras professôras formadas e das mais competentes, foi exigida por um chefe político local sob protestos de tôda a população. Basta dizer que sua posse só se concretizou em virtude dos fortes contingentes policiais enviados a Funil para garanti-la.

TODO O ESTADO

Por outro lado, fontes ligadas à União das Professôras Primárias do Estado do Rio informaram que aquela entidade recebe diàriamente vários ofícios e abaixo-assinados de professôras e autoridades de todo o Estado protestando contra o grande número de nomeações de professôras não formadas para os grupos escolares dos municípios fluminenses, enquanto que inúmeras professôras, embora diplomadas aguardam há anos uma vaga para exercerem sua profissão.

Note-se que mais de quatro mil professôras, a maioria não formada, foram nomeadas êste ano para escolas fluminenses.

Flagrantes A. M.

1 — Entraram de licença os seguintes deputados federais do Estado do Rio: Edézio da Cruz Nunes (120 dias), Eli Ribeiro Gomes (120 dias), Geremias de Matos Fontes (91 dias). Os pedidos de licença foram arrumados pelo deputado Paiva Muniz, a fim de assumissem, respectivamente, os srs. José Maria Ribeiro, Carlos Werneck e Jorge Cúri, suplentes do PTB.

2 — A respeito, podemos informar ainda que os representantes fluminenses não cumprirão todo o período solicitado nos pedidos de licenças. O deputado Geremias de Matos Fontes, por exemplo, voltará dentro de vinte dias.

3 — Os deputados estaduais integrantes da delegação fluminense no Congresso das Assembléias Legislativas, como não podia deixar de ser, registraram suas "mancadas". Durante a instalação dos trabalhos, enquanto uma banda de música executava o Hino Nacional, os únicos que ficaram sentados foram os "próprios".

4 — Podemos afirmar com segurança que o deputado Tenório Cavalcanti não gostou das notícias distribuídas pela Agência Fluminense de Informações, segundo as quais as emendas apresentadas para o Orçamento da União foram solicitadas pelo governador Badger Silveira. "Vou fazer uma relação dos deputados federais presentes nas diversas discussões do subanexos para provar que muitos dos deputados do governador fluminense não estiveram presentes" — comentou o sr. Tenório Cavalcanti.

5 — Continua a pressão dos deputados federais para que o Supremo Tribunal Federal julgue o mandado impetrado contra a candidatura do governador Badger Silveira, sob a alegação de que êle é inelegível. Ainda na sexta-feira o sr. Tenório Cavalcanti esteve conversando com o desembargador Lafaiete de Andrade, o qual prenunciou para êstes dias o julgamento do processo.

6 — Do prefeito Sílvio Picanço, de Niterói, ao deparar com uma construção ilegal de um pôsto de gasolina na confluência das ruas Paulo Alves e Tiradentes. "Acho que estou sendo passado para trás pelos meus fiscais".

7 — Ontem, falaram na Câmara Federal os seguintes representantes fluminenses: Daso Coimbra, reivindicando diversas ajudas para a cidade de Paracambi e defendendo o Poder Legislativo das acusações de um suplente, calcado em dados oficiais; Adão Pereira Nunes, reclamando contra a prisão de um líder camponês no interior de São Paulo, e Geremias de Matos Fontes, registrando o aniversário de S. Gonçalo e elogiando a administração do prefeito Joaquim Lavoura.

8 — O deputado Kiffer Neto, logo que tomou conhecimento do fechamento da Escola Típica de Funil, por uma professôra temperamental, rumou para Cambuci, a fim de dar solução ao impasse.

9 — O secretário João Gomes, da Pasta de Administração, além de colaborar com a demissão de funcionários estaduais ainda os aconselha a não recorrem à Justiça. "Daqui há um ano o governador reintegrará todos os demitidos" — comenta o secretário João Gomes.

Jôgo:

'Bicho' provoca briga entre prefeito e juiz

TERESÓPOLIS — Dizendo que o "jôgo do bicho" é uma "instituição nacional", o prefeito Flávio Bortoluzzi contestou declarações do juiz Alberto Náder de que fecharia as casas do citado jôgo, no município. Disse o chefe do Executivo teresopolitano que faltam à Justiça condições morais para realizar aquêle ato, e alegou: "As autoridades judiciárias deveriam formar, outrossim, um tribunal de Economia Popular, para punir os desonestos comerciantes que assaltam a bôlsa do povo, impingindo-lhes mercadorias deterioradas e acima dos preços normais".

As declarações do prefeito Flávio Bortoluzzi foram motivadas pelo "ultimatum" do juiz Alberto Nuder ao secretário Herval Basílio, da Segurança, concedendo-lhe 24 horas de prazo, para ordenar o fechamento das casas de "jôgo do bicho", sob pena, dêle mesmo, pessoalmente executar a ordem.

Por outro lado, os banqueiros e "bicheiros" de Teresópolis hipotecaram solidariedade ao prefeito, confiando que o mesmo possa vencer mais esta empreitada.

"Acredito que o bom senso irá ditar o gesto do ilustre magistrado de nossa Comarca, mas se insistir no seu propósito, usarei de medidas ao meu alcance para impedir tamanha aberração judiciária" — finalizou o prefeito Flávio Bortoluzzi, de Teresópolis.

Deflagrada greve dos bancários fluminenses

NITERÓI — Os bancários do Estado do Rio entraram em greve, hoje, a partir de zero hora, em caráter de protesto e advertência, contra a indifedença dos banqueiros quanto a um acôrdo, proposto pelo Sindicato da classe, informou o sr. Firmino Moura, presidente da entidade.

Prosseguindo em suas declarações, o sr. Firmino Moura afirmou ter envidado todos os esforços no sentido de conter seus companheiros a uma atitude mais radical, partindo de imediato para uma greve, tendo, inclusive, no domingo, procurado os responsáveis da classe patronal a fim de solucionar o impasse.

Os bancários tiveram Assembléia Geral, ontem, no Teatro Municipal, aguardamos um pronunciamento dos banqueiros, que não houve e provocou a parede de advertência.

A PROPOSTA

A proposta apresentada pelo Sindicato dos Bancários contém diversos itens, sendo os principais: 1 — aumento salarial na base de 75%, com o mínimo de 40 mil cruzeiros; 2 — Gratificação de 15 mil cruzeiros para todos os funcionários que exercem cargo de confiança; 3 — Estabilidade aos 2 anos de casa; 4 — Férias de 30 dias; Mil e quinhentos cruzeiros por ano de serviço etc.

Finalizando suas declarações informou que os bancários estão unidos em tôrno das reivindicações, consideradas mínimas, com relação aos constantes aumentos verificados no custo de vida.

Juiz quer exterminar o comércio desonesto

NITERÓI — Continuando sua intensa campanha de repressão as freqüentes irregularidades no comércio niteroiense o juiz Décio Itabaiana da 2a. Vara Criminal determinou, ontem, o fechamento de mais dois estabelecimentos comerciais, subindo assim a onze o número de casas comerciais interditadas, tôdas com pena mínima de quinze dias.

A "Drogaria Ponciano", de propriedade do sr. Acácio Duarte, e a "Drogaria Barcelos", pertencente ao sr. José Monteiro Lourenço, foram os estabelecimentos comerciais interditados, ambos por terem vendido leite em pó por preço acima do tabelado.

CONTINUARA'

Falando ao DC o juiz Décio Itabaiana declarou que sua campanha continuará até que seja exterminada tôda irregularidade do comércio niteroiense, pois "é incalculável o número de fraudes e desonestidades praticadas por certos comerciantes de Niterói".

Enquanto isso tôda a população da capital fluminense vem aplaudindo entusiàsticamente a campanha do juiz Décio Itabaiana e do delegado Alédio dos Santos de repressão aos maus comerciantes.

IMOBILIÁRIO TAMBÉM

Por outro lado o juiz Décio Itabaiana revelou ao DC que pretende futuramente desencadear campanha semelhante contra as irregularidades no comércio imobiliário, onde, segundo várias denúncias que lhe foram encaminhadas, tem sido constatado inúmeros logros.

Entre as inúmeras irregularidades observadas freqüentemente no comércio imobiliário, nota-se, entre outras, o fato de certas firmas imobiliárias de Niterói iniciarem a venda de seus apartamentos sem a antecipada aprovação da planta do edifício pela Prefeitura, o que faz muitos compradores receberem um apartamento com características diferentes das do que êle comprou segundo a planta.

Racionamento de energia no norte fluminense

NITEROI — Estarão reunidos, hoje, às 15 horas, no Conselho Nacional de Águas e Energia, na Guanabara, o Coordenador do Racionamento de Energia Elétrica do E. do Rio, sr. Miguel Magaldi, o subcoordenador, sr. Luís Zaidman, e o secretário de Energia, comandante Heleno Nunes, a fim de estudar o problema do racionamento do Norte fluminense, atingindo a cêrca de 25 municípios, livrando-se da medida as cidades de Pádua e Miracema, por disporem de Usinas térmicas, recentemente recuperadas.

Trabalhadores solidários com Herbert

NITERÓI — Assinado pelo seu presidente, sr. Joaquim Pedro Mayrink Filho, o Conselho Sindical de Niterói enviou ofício ao professor Herbert Feliciano Pinto, superintendente da SAEN, comunicando que a "I Convenção dos Trabalhadores de Niterói aprovou por unanimidade, um voto de apoio e solidariedade à sua administração".

No mesmo ofício, o presidente do Conselho Sindical informa que o órgão máximo dos trabalhadores da capital fluminense se associa às demonstrações de solidariedade, "desejando ao professor Herbert Pinto uma gestão profícua à frente da Superintendência de Águas e Esgotos de Niterói e São Gonçalo".

Jovem!

O alistamento militar é o primeiro passo para o cumprimento das suas obrigações militares.

Engenharia

Excedentes entrarão confirmando a farsa

NITERÓI — Confirmando a denúncia feita pelo DIARIO CARIOCA em sua edição de domingo, os alunos da Faculdade de Fluminense de Engenharia permitirão, hoje, a entrada dos excedentes da Faculdade Nacional em sua Escola, sendo que, dentro de 24 horas, isto é, amanhã, a direção do FFE, alegando falta de vagas e acomodações adequadas, cancelará suas matrículas, concretizando assim o acôrdo a que chegaram sábado os alunos e o diretor Otávio Cantanhede a fim de que ambos saíssem vitoriosos, à custa de uma farsa imposta aos excedentes, da crise que vem atravessando a Faculdade de Engenharia da UFERJ há exatamente uma semana.

Dessa maneira a Faculdade Fluminense de Engenharia, após uma total paralisação de oito dias, voltará a funcionar normalmente à partir de hoje, terminando assim uma das mais graves crises já atravessadas por uma faculdade fluminense.

NOVA CRISE

Por outro lado podemos informar com absoluta segurança que se o diretor Otávio Cantanhede não cumprir o acôrdo, nova crise surgirá, pois os próprios alunos se encarregarão de expulsar os excedentes, fato que provocará nova paralisação das atividades da FFE.

Acrescente-se que no caso de uma nova crise os estudantes de engenharia não estarão mais sòzinhos, pois em recente reunião no Diretório Central dos Estudantes, todos os presidentes de diretórios das faculdades da UFERJ prometeram integral apoio a seus colegas da Faculdade de Eengenharia em sua luta contra a entrada dos excedentes da ENE.

UFE APÓIA

Também a União Fluminense dos Estudantes, através de seu presidente, sr. Marcos Clemente César Filho, solidarizou-se com a causa dos estudantes da Faculdade Fluminense de Engenharia.

Além disso, reassumirá hoje a presidência do Diretório Acadêmico Otávio Cantanhede, após um período de licença, o estudante Maurício Barroso, o que indiscutivelmente dará mais autenticidade à campanha dos alunos da FFE.

Quanto ao reitor Dioclécio Dantas, fontes ligadas à Reitoria da Universidade Federal do Estado do Rio de Janeiro nos informaram que o mesmo encontrava-se ansioso pelo fim da grave crise que ora atravessa a FFE, embora não tenha concordado com os meios empregados para solucioná-la.

INSTITUTO DE APOSENTADORIA E PENSÕES DOS INDUSTRIÁRIOS

DELEGACIA NO ESTADO DO RIO DE JANEIRO

AVISO

O Departamento Administrativo do Serviço Público realizará no corrente mês os seguintes concursos para os Órgãos da Previdência Social:

Datas	Horários	Concursos	Provas e locais
21/9	14 horas	Fiscal de Previdência	Noções Gerais de Direito, Português e Matemática. LICEU NILO PEÇANHA Avenida Amaral Peixoto — NITERÓI
22/9	8 horas	Escrevente-Dactilógrafo	Português e Matemática LICEU NILO PEÇANHA Avenida Amaral Peixoto — NITERÓI
22/9		Escriturário	Dactilografia CURSO ZALUAR Avenida Amaral Peixoto, 67 - sobreloja — NITERÓI

1 — A prova de Dactilografia do concurso para ESCRITURARIO será realizada de acôrdo com a seguinte escala:

Horários	Inscrições
10,00	1 a 67
10,30	71 a 144
11,00	148 a 227
11,30	228 a 310
12,00	311 a 384
12,30	388 a 460
13,00	470 a 531

2 — Os candidatos poderão prestar a prova de Dactilografia em máquina de sua propriedade.

3 — Somente prestarão prova os candidatos que se apresentarem munidos do cartão de identificação, não sendo aceito qualquer outro documento.

4 — Os candidatos deverão comparecer ao local de prova com a antecedência de 30 minutos, munidos de lápis-tinta, caneta esferográfica (tinta azul) ou caneta-tinteiro (tinta azul).

5 — Não será permitida, sob qualquer pretexto, a entrada de candidato depois de iniciada a prova.

6 — Em Niterói, sòmente poderão prestar prova os candidatos inscritos pelo ESTADO DO RIO.

Niterói, 16 de setembro de 1963.

a) JOAO BAPTISTA DE CASTRO NUNES
Substituto Automático do ERJG

(Publicação feita pelo IAPI — Niterói — de acôrdo com o art. 3.º do Decreto 50.635 e RS-DNPS-644/61).

SEBASTIAO JOSE FRANÇA DOS ANJOS - LUIZ LYRA - AYRTON CARVALHO JUNQUEIRA - RAFAEL JOSE FRANÇA DOS ANJOS - ALIF PALIS

ADVOGADOS

Escritório: RUA SENADOR DANTAS 117 — 14.º andar
Grupos 1431/32 - Telefone 52-3372

Clínica de Hipertensão Arterial

CARDIOLOGIA

Drs. E. ARQUELLES SOUZA e VIVEKANANDA PONTES

Consultas com hora marcada

RUA HILARIO GOUVEIA 66 — S/ 1.205 — Tel.: 36-4640

AGUARDEM!

A Serraria Paraíso vai lançar o maior empreendimento imobiliário de Niterói.

3 Edifícios com 400 apartamentos, na Avenida Amaral Peixoto.

CONJUNTO RESIDENCIAL PARAÍSO

RESERVE O SEU NUMA DAS 10 LOJAS DA SERRARIA PARAÍSO

• CLUBES & FATOS LUÍS VIVAS

COMEMORANDO o 73.º aniversário da emancipação política de São Gonçalo, a revista "A Gaivota" programou para o próximo sábado "A Noite do Município", tendo como atração o "Desfile das Debutantes". Osvaldo Elias de Morais, será o supervisor do grande acontecimento social, cujo início está previsto para às 23 horas e o trajo será o passeio completo. Será uma festa em "caixa-alta", que acontecerá no Vila Lage Esporte Clube.

•

MUITO concorrido o "Angu-Amigo" que o "Embaixadores Social Clube" ofereceu, domingo último, à crônica social. Durante o acontecimento usaram da palavra os jornalistas Válter Fontoura, Adilson Castro e Boanerges Araújo, diretor de publicidade do Líder. Destacamos, ainda, as seguintes presenças: presidente Acir Santos, Wilson Garios, Nilton Figueiredo, Manuel Azevedo, Cid Lopes, o cantor Marcos Valentim, senhorita Osmarina Rolemberg e demais pessoas gradas.

•

O SENHOR ASTROGILDO AMARAL ofereceu, ontem, em sua residência, na Praia das Flexas, lauto jantar, a fim de comemorar mais um "níver". Várias personalidades do mundo social e político fluminense lá aconteceram para abraçar o aniverriante. Nossas felicitações.

•

O CALEDÔNIA promoverá, no próximo dia 28, "A Despedida", baile às 23 horas, com desfile de tôdas as garotas tituladas do clube. O trajo serj passeio completo e o fundo musical será passeio completo e o fundo musical será com o Conjunto "Serenade".

•

O TÊNIS CLUBE DE MACAÉ estará oferecendo baile no próximo sábado com o Conjunto de Licínio, em homenagem aos aniversariantes do mês.

•

"BAILE DAS ROSAS" é a promoção do Clube dos Pioneiros, sábado próximo, às 22 horas, animado por famosa orquestra, em trajo passeio completo.

•

O VILA LAGE estará excursionando domingo próximo ao Estado da Guanabara, saindo em ônibus especial, da sede, às 7 horas. O presidente Alamir de Sousa chefiará a delegação gonçalense.

•

BOM ÊXITO obteve o Mauá, domingo, com a promoção "Manhã Atrativa" animada pelo Conjunto "Samba-Show". As garôtas titulares compareceram em massa e o presidente Luís Rodrigues satisfeito com a citada promoção. Aconselhamos a repetição da dose.

•

A SENHORA IARA VIANA DE MATOS estreou "nova idade", dia 15 próximo passado. A aniversariante, que é espôsa do jornalista Sílvio de Matos, foi muito felicitada pelo grande acontecimento. Nossas felicitações.

•

OS FUNCIONÁRIOS do estabelecimento de crédito poderão estar em greve hoje, tudo dependendo da reunião de ontem à noite. O assunto principal prende-se ao aumento de salários.

•

NO DIA 20, às 20,30 horas, realizar-se-á uma assembléia geral para eleição de novos conselheiros e suplentes do Grupo de Regatas Gragoatá, em virtude da vigência de seu nôvo estatuto. Por intermédio do DIARIO CARIOCA, o presidente Oscar Gimenez solicita o comparecimento de todos os sócios maiores de 18 anos.

•

PENSAMENTO: A dor é o sal da glória". — *José Martí*

A simpática Nazaré Batista quando coroava a rainha da Primavera do Clube Recreativo Líder, numa festa que deixou saudades ao "society" gonçalense

DC EM TERESÓPOLIS BANDEIRA JÚNIOR

O Lions Clube de Teresópolis promoveu, no dia 1.º do corrente, um concurso estudantil denominado "Semana da Pátria", com prêmios em dinheiro oferecidos pelos estabelecimentos bancários da cidade. Os vencedores foram os seguintes: 1.º lugar, Márcia da Silva Guimarães (Colégio São Paulo); 2. lugar, Miriam Gomes (Instituto de Educação); 3.º lugar, Leonor Carneiro Moreira (Colégio São Paulo).

•

O prefeito Flávio Mortoluzzi vai criar o Departamento de Turismo, atendendo a uma solicitação da Câmara Municipal, através de requerimento do vereador José Viana da Silveira (PSD).

•

O programa radiofônico "Variedades do Atlético", comandado pelo simpático Wilson Fernandes, apresentou dia 9, o sucesso Petropolitano Marli Machado. Parabéns aos atleticanos.

•

EFEMÉRIDES

- Dia 9 do corrente, festejou o seu aniversário, o conhecido comerciante desta praça, sr. Arídio de Matos.
- Em igual data, aniversariou o sr. Luís Coelho, atual gerente da Viação Teresópolis.
- Ainda a 9, o simpático Jorge Farah, filho do forte comerciante Afif Farah, comemorou o seu "níver".
- Dia 11 — aniversários dos srs. dr. Osvaldo Pereira de Oliveira, chefe do Contencioso da Municipalidade, e Moacir de Sousa Ferreira, abastado comerciante em nossa cidade.

•

O famoso "Trio Fluminense" estará, novamente, abrilhantando o Baile de posse da nova diretoria do Várzea Clube.

Deputados aprovam gastos de CP e Janotti

NITEROI — A Assembléia Legislativa adiou ontem, a apreciação do projeto que concede título de "Cidadão Fluminense" ao arcebispo de Niterói dom Antônio de Almeida Morais Júnior, mas aprovou, em segunda discussão embora sem quorum, as contas dos ex-governadores Celso Peçanha e Carvalho Janoti.

No início da sessão, a Frente Parlamentar Nacionalista apresentou moção de aplausos ao presidente João Goulart pela criação do Grupo Executivo da Indústria Farmacêutica (GEIFAR), que terá a missão de fixar e aplicar as diretrizes básicas para a expansão daquela indústria em moldes nacionais

TAXAÇÃO

O deputado Pereira Pinto informou ontem que apresentará nos próximos dias, projeto taxando em mais 100 por cento, sôbre o impôsto atual, as residências da área urbana com mais de 900 metros quadrados de terreno.

O objetivo, segundo aquêle parlamentar, é combater o latifúndio e provocar a elevação da tributação estadual.

"PINGA-FOGO"

A sessão de ontem sem quorum, encerrou-se às 16,20 horas. Durante o pequeno expediente usaram da palavra os seguintes deputados:

JOSÉ SALY — Reclamando do govêrno do Estado maior atenção para as regiões ricas em minérios; ARISTÓTELES DE MELO — aplaudindo o retôrno da ferrovia que liga os municípios de Trajano de Morais e Campos, PEIXOTO FILHO — Denunciando emprêsas de coletivos de Caxias de estarem burlando a lei municipal que concede 50 por-cento de abatimento nas passagens nos ônibus aos estudantes, ROGER MALHARDES e NILTON GUERRA — criticando o sr. Ezíquio Araújo, superintendente do SERVE, por ter descontado dois dias de pagamento dos servidores da autarquia para a compra e um veículo para o sindicato de classe. Segundo informaram, alguns trabalhadores, revoltados com a medida, impetraram mandado de segurança na Justiça.

"Brasil" ganha no Tribunal: rompimento

NITEROI — O Tribunal de Justiça do Estado, por três votos contra dois, concedeu ontem, o habeas-corpus impetrado em favor da "Leiteria Brasil", que fôra interditada por quinze dias, por decisão do juiz Décio Itabaiana

Líderes das classes produtoras tendo à frente o sr. Moreira Leite, estiveram ontem, com o governador Badger Silveira no Palácio do Ingá, ameaçando romper com o govêrno caso prossiga o que denominaram de "campanha de desmoralização do comércio de Niterói"

Estatística do Campeonato

MARTINS RIBEIRO

Com a realização da 12.ª Rodada do Certame de 1963, a colocação dos clubes, por pontos perdidos, na Divisão de Profissionais e Aspirantes, ficou sendo a seguinte:

PROFISSIONAIS	Pontos
1.º — Bangu	3
2.º — Botafogo e Fluminense	4
3.º — Flamengo	5
4.º — América	8
5.º — Vasco	9
6.º — São Cristóvão	11
7.º — Campo Grande	12
8.º — Olaria	14
9.º — Madureira	15
10.º — Portuguêsa	17
11.º — Bonsucesso	19
12.º — Canto do Rio	21

ASPIRANTES	Pontos
1.º — Flamengo	1
2.º — Botafogo	3
3.º — Fluminense	5
4.º — Bangu	7
5.º — América	9
6.º — Bonsucesso	10
7.º — Campo Grande	13
8.º — Madureira e Vasco	14
9.º — Portuguêsa e São Cristóvão	15
10.º — Olaria	17
11.º — Canto do Rio	21

ARTILHEIROS

196 tentos foram assinalados durante as 12 Rodadas já disputadas pelo Certame de 1963, assim distribuídos por clubes e seus artilheiros:

Bangu	27	Mateus (7), Parada (6), Bianchini (6), Ocimar (2), Paulo Borges (2), Roberto Pinto (2), Beto e Nésio (Olaria) contra.
Botafogo	25	Quarentinha (8), Amoroso (5), Jair Bala (4), Jair (3), Amarildo (2), Elton (2) e Fifi.
Flamengo	24	Airton (9), Dida (4), Nelsinho (4), Gérson (3), Paulinho, Espanhol, Osvaldo e Nélson.
América	21	Carlos Pedro (5), Zezinho (4), Sabara (3), Sílvio (3), Carlinhos (2), Nelsinho, Fernando, Amorim e João Carlos.
Fluminense	21	Manuel (10), Joaquinzinho (4), Edinho (2), Carlos Alberto (2), Escurinho (2) e Oldair.
Vasco	17	Célio (7), Saulzinho (2), Sabará (2), Lorico (2), Altamiro (2) e Maurinho (2).
Olaria	15	Luis Carlos (6), Válter (5), Jaburu (3) e Be
Canto do Rio	10	Uriel (3), Machado (2), Romero, Eurico, Hipólito, Nogueira e Fefeu
São Cristóvão	10	Ivo (4), Artof (3), Valmir, Aladim e Enir.
Campo Grande	9	Guaraci (2), Jime (3), Adilson, Nenem, Alecir e Joel (Vasco) contra.
Portuguêsa	8	Zèzinho (2), Zé Carlos (2), Luizão, Mário Breves, Gutemberg e Joel (Vasco) contra.
Madureira	8	Batata (4), Farah (2), Telê e Tião (Portuguêsa) contra.
Bonsucesso	1	Valdir

PRINCIPAIS ARTILHEIROS	Tentos
1.º — Manuel (Fluminense)	10
2.º — Airton (Flamengo)	9
3.º — Quarentinha (Botafogo)	8
4.º — Mateus (Bangu) e Célio (Vasco)	7
5.º — Parada e Bianchini (Bangu) e Luis Carlos (Olaria)	6

ARTILHEIROS NEGATIVOS

Joel (Vasco), com 2 tentos. O primeiro no encontro com a Portuguêsa, no Maracanã e o segundo na partida realizada em Campo Grande, contra o «benjamim da Federação».

Nésio (Olaria) na partida contra o Bangu, em Moça Bonita.

Tião (Portuguêsa) a favor do Madureira, em Conselheiro Galvão.

GOLEIROS

Por clubes, os goleiros mais vazados, após a 12.ª Rodada do Certame de 1963, são os seguintes:

Canto do Rio	36	Jaeder (31) e Jorge (5).
Madureira	28	Vilanova (17), Vermelho (11) e Clécio
Olaria	19	Otávio (17) e Ari (2).
Campo Grande	17	Edmar (16), Alberto (1) e Décio Estêves (parte) 0.
Portuguêsa	17	Wagner (10) e Osmar (7).
Bonsucesso	14	Jonas (7) e Cláudio (7).
América	14	Pompéia (10), Itamar (3) e Ari (1).
São Cristóvão	14	Franz.
Vasco	9	Ita (6) e Humberto (3).
Flamengo	8	Mauro (7) e Marcial (1).
Bangu	8	Ubirajara.
Botafogo	7	Manga
Fluminense	5	Castilho.

PRÓS & CONTRA

	P	C	S	D
Bangu	27	8	19	—
Botafogo	25	7	18	—
Fluminense	21	5	16	—
Flamengo	24	8	16	—
Vasco	17	9	8	—
América	21	14	7	—
Olaria	15	19	—	4
São Cristóvão	10	14	—	4
Campo Grande	9	17	—	8
Portuguêsa	8	17	—	9
Bonsucesso	1	14	—	13
Madureira	8	28	—	20
Canto do Rio	10	36	—	26

Observações: P = Pró; C = Contra; S = Saldo e D = Deficit

ATUAÇÃO DOS CLUBES

	V	E	D
Bangu	9	1	1
Botafogo	8	2	1
Fluminense	[illegible]	[illegible]	[illegible]
Flamengo	[illegible]	[illegible]	[illegible]
América	[illegible]	[illegible]	[illegible]
Vasco	[illegible]	[illegible]	[illegible]
São Cristóvão	[illegible]	[illegible]	[illegible]
Campo Grande	[illegible]	[illegible]	[illegible]
Olaria	[illegible]	[illegible]	[illegible]
Madureira	[illegible]	[illegible]	[illegible]
Portuguêsa	[illegible]	[illegible]	[illegible]
Bonsucesso	[illegible]	[illegible]	[illegible]
Canto do Rio	[illegible]	[illegible]	[illegible]

Observações: V = Vitórias; E = Empate e D = Derrotas

RENDAS

Cr$ 199.762.482,00, total bruto arrecadado nas 12 rodadas já disputadas pelo Certame de 1963, assim distribuídos por clubes:

	Cr$
1.º — Flamengo	83.298.636,00
2.º — Fluminense	63.626.658,00
3.º — Vasco	53.392.518,00
4.º — Botafogo	54.343.280,00
5.º — Bangu	46.139.961,00
6.º — América	39.362.710,00
7.º — Campo Grande	12.095.718,00
8.º — Portuguêsa	8.754.412,00
9.º — Olaria	7.502.016,00
10.º — Madureira	[illegible]
11.º — São Cristóvão	7.534.740,00
12.º — Canto do Rio	7.315.550,00
3.º — Bonsucesso	6.088.746,00

MAIOR ARRECADAÇÃO

9.ª Rodada
Jôgo: Vasco x Flamengo
Local: Maracanã
Renda: Cr$ 21.448.760,00.

MENOR ARRECADAÇÃO

1.ª Rodada
Jôgo - Bonsucesso x Canto do Rio
Local - Avenida Teixeira de Castro
Renda - Cr$ 35.600,00

JUIZES

Os árbitros que mais vêzes estiveram em ação nas rodadas já realizadas pelo Certame de 1963 foram os seguintes:

	Vêzes
Antônio Viug	12
Airton Vieira de Morais	11
Cláudio Magalhães	10
Gualter Gama de Castro	9
Amilcar Ferreira	8
José Monteiro	6
Gualter Portela	5
Valdemar Meireles	5
José Gomes Sobrinho	5
Wilson Lopes de Sousa	3
Frederico Lopes	3
Rui da Conceição	2
Nuno Alvares Ribeiro	1

PENALTIS

18 penalidades máximas foram assinaladas durante as partidas já realizadas pelo Certame de 1963, sendo favorecidos os clubes abaixo:

Flamengo	3	Gérson (2) — aproveitou
		Airton (1) — perdeu
Bangu	2	Roberto Pinto (2) — aproveitou
		Ocimar (1) — aproveitou
America	2	Carlos Pedro — aproveitou
Botafogo	2	Quarentinha — aproveitou
		Amoroso — aproveitou
Canto do Rio	2	Fefeu (1) — aproveitou
		Fefeu (1) — perdeu
Fluminense	2	Carlos Alberto — aproveitou
Vasco	1	Sabará — aproveitou
Portuguêsa	1	Luizão — aproveitou
São Cristovão	1	Enir — aproveitou
Olaria	1	Luis Carlos — aproveitou

Clubes contra os quais foram assinaladas as referidas penalidades máximas:

	Vêzes
Portuguesa	4
Madureira	3
São Cristovão	2
Campo Grande	2
Bangu	2
Canto do Rio	2
Olaria	2
Flamengo	1

Juizes que apitaram as penalidades máximas:

Gualter Gama de Castro	4
Antônio Viug	3
Cláudio Magalhães	2
Airton Vieira de Morais	2
Jose Gomes Sobrinho	2
Wilson Lopes de Sousa	1
Amilcar Ferreira	1
Rui da Conceição	1
Jose Monteiro	1
Valdemar Meireles	1

Observações:

Foram deduzidos desta estatísticas os dados referente ao prelio entre Vasco e Madureira realizado em Conselheiro Galvão anulado que foi pela FCF, ainda sem data marcada para nova partida

Flu venceu líder; vexame foi o Vasco

O Bangu, último invicto do certame da cidade, caiu na tarde de domingo no Maracanã, para um quadro tricolor, que jogou muito bem, e fêz por merecer o triunfo. O sr. Airton Vieira de Morais, com péssima atuação, deixou de marcar uma penalidade máxima contra o Fluminense, quando Procópio derrubou Roberto Pinto dentro da área, assim como também não marcou um penalti de Nílton Santos contra o Bangu.

A grande surprêsa da rodada, foi a queda do Vasco da Gama diante do São Cristóvão por 1 a 0, e êste placar derrubou também o treinador Jorge Vieira, que pediu demissão e foi aceita pela direção vascaína. O Flamengo derrotou o Olaria por 2 a 0, o Campo Grande venceu ao Bonsucesso por 1 a 0, e em Caio Martins, com cenas vergonhosas e covardes, de agressão ao árbitro Cláudio Magalhães e aos bandeiras, o Canto do Rio, perdeu por 2 a 0, para a Portuguêsa.

FLUMINENSE 2 X BANGU 1 — Local, Maracanã; renda de Cr$ 15.658.576,00; juiz, Airton Vieira de Morais, auxiliado por Amaro de Sousa Gomes e Vanderlei Viana; primeiro tempo, 1 a 1, Bianchini e Escurinho; final, Fluminense 2 a 1, Escurinho; FLUMINENSE com Castilho, Carlos Alberto, Procópio, Dari e Altair; Oldair e Iris; Calazans, Manuel, Joaquinzinho e Escurinho; BANGU com Ubirajara, Élcio, Mário Tito; Zózimo e Nilton Santos; Ocimar e Roberto Pinto; Paulo Borges, Bianchini, Parada e Mateus.

GEN. SEVERIANO

FLAMENGO, 2 X OLARIA, 0 — local, General Severiano; renda de Cr$ 1.197.300,00; juiz, Amilcar Ferreira, auxiliado por Álvaro Siqueira e Alfredo Ferreira; primeiro tempo, Flamengo 2 a 0, gols de Nélson e Airton. Final, Flamengo 2 a 0; FLAMENGO com Marcial, Murilo, Ananias, Joubert e Paulo; Nélson; Espanhol, Airton, Dida e Paulinho OLARIA com Ari, Átila, Mafra, Nézio e Casemiro; Marcos e Valtinho; Válter, Luis Carlos, Jaburu e Oton.

SÃO JANUÁRIO

SÃO CRISTÓVÃO, 1 x VASCO DA GAMA, 0 — Renda Cr$ 363.350,00; juiz, Antônio Viug, auxiliado por Eric Shartz e Sílvio Cabet; primeiro tempo, empate de 0 a 0; final, São Cristóvão 1 a 0, gol de Ivo; Quadros: o SÃO CRISTOVÃO com Franz, Ari, Renato, Elton e Moisés; Válter, Jair, Ivo; Artoff, Aladim e Enir. VASCO DA GAMA com Ita, Joel, Brito, Russo e Dario; Écio e Lorico; Joãozinho, Altamiro, Sabará e Maurinho. Enir foi expulso aos 43 minutos.

TEIXEIRA DE CASTRO

CAMPO GRANDE, 1 X BONSUCESSO, 0 — juiz, Gualter Portela Filho; auxiliares, Antônio Gomes Moreira e Nilzo Oliveira; Renda de Cr$ .... 56.900,00; primeiro tempo, empate de 0 a 0; final, Campo Grande 1 a 0, Alecir; quadros: o CAMPO GRANDE com Edmar, Darci Viana, Décio e Paulo; Domingos e Firmo; Nenem, Alecir, Russo e Guaraci. O BONSUCESSO com Cláudio Marcelo, Severiano, Jofre e Hélio; Edison e Paulinho; Sérgio, Roberto, Celso e Hélinho.

CAIO MARTINS

PORTUGUÊSA, 2 X CANTO DO RIO, 0 — juiz, Cláudio Magalhães, auxiliado por Graciano Afonso e João Matarazo; Renda de Cr$ 85.900,00; primeiro tempo, Portuguêsa 1 a 0; Zèzinho aos 16 minutos; final, Portuguêsa 2 a 0; Zé Carlos. O CANTO DO RIO com Jaeder, depois Jorge, Procópio, Mateus, Marrom e Azul; Nogueira e Fefeu; Uriel, Machado, Hipólito e Jairo. A PORTUGUESA com Vagner, Djalma, Luizão, Reginaldo e Tião; Ademar e Mário Braves; Gilbert, Zèzinho, Barbosinha e Zé Carlos. O árbitro no final da partida, foi agredido por torcedores exaltados, que também agrediram aos bandeiras. A Polícia foi impotente para conter a massa que foi para o meio da cancha, agredir torcedores. Os jogadores Procópio e Nogueira, por agredirem adversários, sem bola.

Cogitado

Oto Glória é o outro nome nas cogitações para técnico do clube de São Januário. Como já foi técnico vascaíno, tem contra si esta condição. Mas está na relação.

Parada categórico:

No Rio também existe uma 'gang' de juízes

"Vocês da imprensa carioca vivem falando de São Paulo e dizendo que lá existe a quadrilha do João Etzel. Eu sei que existe, e até já fui muitas vêzes prejudicado por essa quadrilha. Mas hoje, com essa vergonha que vocês viram, será que não vão reconhecer que aqui no Rio também existe uma quadrilha da qual êsse Sansão deve ser o chefe.— disse o craque Parada, comentando o pênalti que Roberto Pinto sofreu de Procópio, que o juiz não quis marcar.

Prosseguindo em suas declaraçoes, disse o craque — é triste a gente lutar para no fim perder assim, na desonestidade de um juiz medroso que so vê as coisas que lhe interessam. A culpa não é só dêle, pois a quatro jogos que não tem feito outra coisa senão nos prejudicar. O Bangu deve ver isso, pois diretor de futebol precisa ter mais maldade, senão perdemos o campeonato no apito do juiz.

UNIDADE INQUEBRANTAVEL

Alguns diretores, ouvindo as palavras de Parada, prometeram ao jogador que vão tomar as necessárias providências para que Sansão não volte mais a apitar jogos do Bangu, pois se o Flamengo pôde afastar o apitador de seus jogos, o Bangu, que é líder, também pode.

Tim, mais tranqüilo e acostumado às falhas de arbitragem, foi dos poucos que não usou a expressão "ladrão" para definir Airton Vieira de Morais. "Eu acho que o juiz não quis marcar — disse — pois êle viu tão bem como eu e, como eu, também achou que era falta para dar pênalte. Êle perferiu não marcar o pênalte de Procópio em Roberto Pinto, e que se pode fazer Se foi ou não desonesto prefiro não acusar. Mas que o Sansão viu tudo direitinho como eu não tenho a menor dúvida".

Enquanto isso o paredro e ex-presidente Fausto de Almeida gritava a quatro cantos que sentia orgulho de seu Bangu, e que o presidente podia contar com o prestigio do quadro social, pois o clube brilhou até na derrota.

O goleiro paulista Ivanildo, assinou ontem contrato com o Bangu. Ivanildo, que tinha passe livre vendeu seu atestado liberatorio ao clube suburbano, recebendo Cr$ 500 mil, por um ano de contrato, com ordenados de Cr$ 50 mil.

Vasco decide hoje seu nôvo técnico: Délio ou Oto Glória

Délio Neves ou Oto Glória poderá ser contratado ainda hoje pelo Vasco, para ocupar o pôsto deixado vago por Jorge Vieira que foi expulso domingo pela torcida, após mais um vexame do time titular do Vasco que perdeu "em casa" para o modesto São Cristóvão, terminando o jôgo sob um impressionante "olé" acompanhado em palmas de sua própria social revoltada.

Sentindo que o problema é de falta de disciplina do plantel desde que o clube perdeu Paulo Amaral, a preferência dos dirigentes voltam-se para Délio Neves, conhecido por suas habilidades em armar equipes e pela ascendência moral que exerce sôbre comandados e colaboradores. Em atenção aos apêlos da torcida, Paulinho assumirá hoje, pela manhã, as funções de técnico, mas sua substituição pelo nome definitivo poderá ocorrer à tarde. ou, quando muito, amanhã.

VASCO ABANDONADO

Tão logo terminou a partida contra o São Cristóvão, associados e torcedores procuraram por todo o estádio os dirigentes a quem acusavam de responsáveis diretos pela situação que o Vasco atravessa.

Aos gritos de "queremos os dirigentes" dependência por dependência foi vasculhada, sem contudo obter êxito. Ao fim das buscas, vendo que o Vasco mais uma vez estava abandonado, a massa associativa foi para as portas do vestiário onde passou a exigir a expulsão de Jorve Vieira e a limpeza no plantel.

Nesse momento, o zagueiro Joel, um dos atingidos pelas críticas dos torcedores, pois era acusado de "rei dos gols contra", passou a discutir acaloradamente, pouco, não sendo atingido por associados, graças à pronta intervenção do goleiro Humberto.

Não tendo com quem desabafar, os associados e torcedores foram para as janelas dos vestiários à procura de Jorge Vieira e dos dirigentes do futebol, mas êsses já haviam se homiziado em dependências mais reservadas, onde o técnico finalmente encontrou melhor clima para pensar e acabou concordando com a torcida, entregando o cargo.

Mais tarde, tôda a torcida encaminhou-se para o bar do estádio onde improvisou um comício pró candidatura de Manuel Joaquim Lopes.

Sabedores de que Rochinha não fôra encontrado porque preferira ir passar o dia no sitio de um grande vascaíno, em Teresópolis, os torcedores saíram do estádio mais aborrecidos ainda, pois não era êsse o presidente que lhes fôra prometido nas eleições.

BRAÇADAS e Remadas

Com o botafoguense Juan Carranza batendo o único recorde (com 1'07"5/10, para os 100 m nado borboleta) da classe, foram realizadas na manhã de domingo, na piscina do Guanabara, as eliminatórias do Campeonato de Natação da Classe de Principiantes, cujas finais serão disputadas na manhã (10 horas) do próximo domingo, no mesmo local.

O Fluminense, confirmando o seu amplo favoritismo (deverá levantar o título com a margem superior a 30 pontos sôbre o Vasco, segundo colocado) classificou o maior número de finalistas num total de 17, enquanto o Vasco classificou 15; o Bangu, 12; Botafogo, 12; Guanabara, 9; Tijuca, 9 e Icaraí 2 finalistas.

REMO

Na manhã de domingo último o "dois sem" de seniors do Vasco constituiu-se na grande atração dos preparativos dos clubes cariocas para a disputa da "V Regata do Campeonato Carioca de Remo", certame êsse que será disputado na manhã de domingo vindouro, nas águas da Lagoa Rodrigo de Freitas, pois assinalou 77'722" para os 2.000 metros. Intensa será a luta entre êsse duo e os barcos do Botafogo (com Willy e Luis Caçador) e os rubro-negros (Pavão-Serginho e ainda RicherJosé Carvalho).

TEMPOS

E ainda dentro do tipo de barco de "dois sem" temos o Botafogo com 7'40" sem maiores exigências, já que tem .. 7'29" para o mesmo percurso. Os dois "dois sem" do Flamengo assinalaram 7740" para os 2.000 metros olímpicos. Já a "iole a oito" de principiantes do Botafogo, com o próprio técnico Baltazar da Agonia (90 quilos) nas cordilhas marcou 7 minutos cravados, mas sem realmente "atirar", pois realizou ùnicamente "minuto vivo" na saída, na altura do km e quase aos 2.000 metros, sendo o restando na "batida".

O Flamengo além dos "dois sem" lançou-se contra o cronômetro no "4 com" de seniors registrando 6'49" para a mesma distância de 2.000 metros, enquanto o "4 com" de novíssimos assinalou 7'08". O "dois com" de novíssimos marcou 8'03".

Já o "skiff" do rubro-negro "Belga' fazendo "tiros" de 500 metros, marcando 1'36", enquanto o "sculler" Harry que estará como barco "B" nesse páreo de "skiff" registrou .. 1'37".

O Vasco também "atirou" com o "skiff" de Ivon Pital nos 2.000 metros, registrando 7'36", com passagem de .. 3'40" pelo km.

Basquete

Fla volta do Uruguai com modesto 3o. lugar

1 — A delegação do Flamengo já regressou de Montevidéu, onde participou de um torneio quadrangular. A campanha não foi das melhores, nem de digna de um basquete que é bicampeão do mundo. Os rubro-negros venceram uma partida (contra o Sporting, por 67 x 63) e perderam para o Urquiza (68 x 60) e Tabares (75 x 56), classificando-se em terceiro lugar.

2 — Os componentes da comitiva rubro-negra regressaram no domingo e, a partir de amanhã, recomeçarão o seu treinamento, na Gávea, para o próximo certame carioca.

3 — Aproxima-se o dia (quinta-feira) do jôgo entre o Botafogo e o Flamengo, decisivo do Campeonato Feminino, ampliando-se o interêsse em tôrno dêsse encontro que poderá apontar o campeão de 1963. O jôgo terá por local a quadra coberta da Gávea e os juízes deverão ser conhecidos hoje. O Botafogo domina invicto a liderança, enquanto o Flamengo segue em segundo com uma derrota. Ganhando o alvi-negro, estará decidido o campeonato, observando-se porém que uma vitória do Flamengo representará uma futura disputa de "melhor de três" para apontar-se, afinal, o campeão.

4 — A FMB, considerando a possibilidade de uma "melhor de três" para decisão do Campeonato Feminino, vai movimentar-se no sentido de reservar datas no Maracanãzinho.

5 — Para o jôgo de depois de amanhã, o técnico Charles Borer concentrou as estrêlas do Botafogo no Corcovado, onde ficam concentrados os jogadores de futebol.

MAURÍCIO

Jogadores do Santos querem o Maracanã

SANTOS (SP) — A equipe do Santos jogará amanhã contra a Prudentina, reiniciando suas atividades no Campeonato Paulista de Futebol, sem se utilizar de vários dos seus jogadores, por precaução, tendo inclusive mandado o médio Zito passar uns dias na estância de águas de Lindóia.

Assim, também Dalmo, Mauro, Pepe e Coutinho deverão estar de fora, para se recuperarem fìsicamente. Enquanto isso, querendo ouvir dos jogadores qual a preferência a respeito do campo que seria preferido, os dirigentes chegaram à conclusão de que o Maracanã será palco do segundo jôgo com o Milan, da Itália, no dia 13 de novembro vindouro. — (DC-SP)

"SANSÃO" LEVA FADEL À VARA CRIMINAL

O sr. Fadel Fadel declarou quando notificação de um Oficial de Justiça, para comparecer a Sexta Vara Criminal, para responder a um processo que lhe move o sr. Aiton Vieira de Morais, o "Sansão" vai dizer que não chamou o apitador de 'ladrão" e sim de "modificador de resultados de jogos de futebol", e que ninguém lhe obrigará a dizer o contrário

Fadel Fadel recebeu a notificação ontem, em seu escritório e explicou que o Oficial de Justiça não se preocupasse, porque êle iria sem falta e levaria inclusive provas daquilo que afirmara, que voltaria a afirmar.

Ferroviários seguiram e jogam amanhã

Viajou ontem à tarde para o Chile a seleção ferroviária brasileira que enfrentará amanhã, a equipe ferroviária chilena, como parte dos festejos da independência daquele país amigo. A delegação, chefiada pelo jornalista Domingo D'Angelo Assunção, está integrada de jogadores das ferrovias pertencentes à RFF, contando também "players" da E. F. Vitória-Minas. Como delegado da CBD, seguiu o jornalista Canor Simões Coelho e representando os ferroviários o presidente da Federação Nacional dos Ferroviários, sr. Rafael Martineli.

Encerrando seus preparativos, os ferroviários jogaram na noite de quinta-feira, em Petrópolis, contra o Petropolitano, líder do campeonato local, logrando um empate de 3x3, depois de estarem perdendo de 3x0.

JOSSELEN BATE RECORDE DO BRASIL: 3 MIL

S. PAULO — O atleta do São Paulo, Josselen dos Santos, conseguiu superar a marca brasileira dos 3.000 metros razos, com o tempo de 8'30" e 2/10, que pertencia a Benedito Firmino do Amaral com 8'37" e 1/10, tempo também ultrapassado por Luis Fernandes Caetano ("Laranjinha") do Ipanema, que cobriu o percurso em 8'36" e 9/10. (DC-SP)

Galo só será pena por US$ 100 mil

SÃO PAULO — Depois de saber que o público brasileiro pretende ver suas lutas mais alguns anos, o campeão mundial dos "galos" Eder Jofre, afirmou que continuará na categoria e que só lutaria como peso-pena se lhe pagarem uma bôlsa de pêso-medio, ou seja cêrca de 100 mil dólares.

A exigência do pugilista brasileiro é explicada da seguinte razão:

Como pêso-galo, subo à balança e vejo 58 quilos, pela manhã, tal como o adversário; à noite, no instante da luta, meu rival continua com 53 quilos ao passo que já estou com 66 ou 56 quilos. E' que me peso em completo jejum, até mesmo sem jantar no dia anterior. Já como pêso-pena a "coisa" se inverte porque à noite eu estarei no máximo com 56 quilos, ao passo que o adversário (no caso o Ilsugar Ramos) já estará com 59 ou 60. Daí, para dar êsse "handicap" pretende uma bôlsa que compense a medida.

SÓ EM JANEIRO

De acôrdo com o Regulamento da "World Boxing Association", Eder terá de colocar seu título em jôgo no próximo mês de novembro. Como se encontra bastante ocupado com a sua firma — que lança o "Carnet Galo de Ouro" com sorteio de carros, motonetas e geladeiras — o lutador brasileiro solicitará um adiamento até janeiro de 64. Se não fôr atendido, então, a luta será mesmo em novembro, contra Rollo, Hallini ou qualquer outro que pretenda seu trono. (SP-DC)

Caio Martins poderá ser interditado

Devido aos lamentáveis acontecimentos que se verificaram na partida Canto do Rio e Portuguesa, quando o arbitro Claudio Magalhães foi agredido por torcedores exaltados, além do goleiro Jorge que também tomou parte na agressão, tendo tomado o cuidado de tirar a camisa, mas acabou contido por seus proprios companheiros, que sentiram a gravidade da situação, com o jogador podendo até ser eliminado, não podendo jogar mais futebol oficialmente.

O funcionario Trocon da Federação Carioca, estava presente a cancha de Niterói, e tudo leva a crer, que será pedida a interdição do gramado de Niterói, além de outras penalidades. Vários elementos serão citados na súmula, inclusive o médico do clube, dr. Ramon, que agrediu o árbitro, juntamente com o massagista da equipe, além, de políticos fracassados, como o caso do ex-vereador Hélio Brasil Alvares, foi a cancha bater no árbitro, tentando fazer média com o eleitorado, para conseguir votos para a próxima eleição.

NUNCA SE VIU IGUAL

O que aconteceu em Niterói, foi lamentável, e uma das cenas mais degradantes do nosso futebol, com 6 policiais impotentes, mas valentes, tentando conter um bando de elementos sem o menor senso de respeito e dignidade, com persamentos covardes e ações revoltantes.

FORAM HERÓIS

O banderinha Graciano Afonso e o árbitro Geraldino César êste estava no Caio Martins, apenas para assistir à partida, lutaram bravamente contra mais de 200 agressores, enquanto Cláudio Magalhães e João Matarazo, também se defendiam num canto, encurralados. O assunto deverá ser discutido esta semana no Tribunal da Federação, e o Canto do Rio poderá sofrer várias penalidades.

As orelhas ARDEM

Assim que terminou o jôgo do Maracanã a torcida do Bangu correu para a estação. Ia tomar os nove trens da Central, especialmente fretados pelo dr. Silveirinha. Não tinha trem. Tim telefonou para o dr. Silveirinha: "Doutor, aqui é o Tim". Depois: "Cadê os trens da nossa torcida? O pessoal quer voltar...". O dr. Silveirinha respondeu tranqüilo: "...diga pra torcida que andando pelo leito da estrada, a pé, o caminho é o mesmo..." — Verdade 167.

No vestiário, muito calmo, Solich explicava a vitória a um jornalista: "Bien, el Bangu usava sus generais, sus capitanes, sus majores para vencer la batalha". Repórter: "Muito bem, seu Solich, era mesmo uma batalha... Escute e o senhor, o que usou para vencer a batalha?" Solich: "Bien, enquanto el Bangu usava majores, capitanes e generais para vencer la batalha, nosotros usamos apenas nossos SARGENTOS... está en la moda ."

Melhor opinião eu acho mesmo a do jornalista Geraldo Escobar que chegou junto ao vascaíno energúmeno Zé Araújo e falou: "O time do Vasco está bom, hem, Zé? Zé Araujo ficou meio sem jeito Bom, como? Escobar replicou: "O time do Vasco está ótimo, Zé...". Zé respondeu: "Quer me gozar? Bom, como? O time do Vasco está bom, por que?" E Escobar: "Está bom, sim... Ano que vem, na SEGUNDA DIVISAO, êsse time do Vasco vai fazer misérias...". Toolimm...

Na sexta-feira o sr. Sérgio Darci foi com cheque de 150 milhões para dar a Fadel pelo passe de Gérson. Fadel respondeu: "Não posso aceitar. Tenho uma proposta do Santos. Preciso consultar o Santos". No sábado, o sr. Sérgio Darci foi com o cheque de 150 milhões para dar a Fadel. Fadel respondeu: "Não posso aceitar, tenho que consultar a diretoria". Sérgio Darci replicou: "Bem, mas depois de consultar a diretoria o senhor vende, não?" Fadel: "Bem, depois da diretoria tenho que consultar meus CAMBONOS..." Sérgio Darci: "Quer dizer que na têrça-feira o senhor consulta seus CAMBONOS e vende o Gérson?" Fadel: "Não. Dia de CAMBONO é só na SEXTA-FEIRA... depois de sexta-feira que vem é que eu posso responder...". Ganhar tempo n.º 789.

E há o desembarque do cantor Ray Charles, domingo, no Galeão, acompanhado de uma equipe de 28 pessoas. Vinte e cito escurinhos e escurinhas que acompanhavam o cantor da atualidade. Pois quando chegou na Alfândega, um funcionário olhou aquilo tudo e falou: "Puxa, quando se pensa que o Flamengo vai acabar, êles mandam importar rubro-negro até dos Estados Unidos..." — Verdade 189.

A Môça dos óculos mais negros do que a asa da graúna está disposta a não dar bola esta semana. Não se sabe por que.

SUPER XX

* Dragueur levou mas teve de rebolar no final.
* Debuxo, uma decepção total na importante carreira.
* Pour-Cent encontrou passagem já um pouco tarde.

Pelo Miolo da Raia
Oscar Vareda

Dragueur para subir à condição de líder teve que rebolar num final difícil tôda a vida. Bequinho deixou o chicote de lado e fêz valer a sanfona num balão compensado para não desafinar.

Assim, de ponta a ponta, o valente filho de Dragon Blanc deu o primeiro passo para a conquista do ambicionado título de tríplice-coroado do turfe carioca.

Não gostamos da direção dada a Pour-Cent. Ricardo andou muito embaralhado na reta final, sem saber por onde deveria realmente iniciar sua atropelada derradeira. Quando resolveu levar o bicho para a cêrca e fazer correr, foi o que se viu. Mas quando o espelho chegou Inês já era falecida.

Os dois, no final, dominaram amplamente a situação, deixando Devon em bom terceiro, um pouco atrasado. Êste correu muito e não deu folga ao Marchant que fêz um bocado de fôrça para não correr na frente o que iria prejudicar o companheiro Dragueur.

Devon mostrou realmente o que vale, podendo ser considerado também uma das estrêlas de sua geração. Aliás, o sr. Francisco Eduardo de Paula Machado anda realmente entusiasmado com a geração letra D. "Foi uma das melhores que já saíram lá do nosso Haras", — disse êle não faz muito tempo e com a máxima razão.

Pena que Dominó não estivesse presente. Aquêle viagem para Cidade Jardim e depois a volta para a Gávea, tiraram a chance do recordista se apresentar na plenitude de sua forma.

Voltando ao clássico de domingo. Algo deve ter acontecido ao conito Debuxo. Correr só aquilo não é possível. Nem velocidade teve. Já pela altura do início da grande curva, percebia-se claramente que não estava mais no páreo.

Os demais estranharam o requebrado mais forte e pouco ou quase nada fizeram de aproveitável na competição.

Trazendo bom ganhador de São Vicente o jovem S. Silva acabou conseguindo seu batismo de vitória na Gávea logo na primeira semana. Desenceolou junto com Pinheiral em bom estilo. Pode fazer sucesso o rapaz. Pelo menos pela amostra parece que leva jeito.

Falar em pilôto. Brilhou José Portilho indiscutivelmente um freio de mão cheio. Levasse mais a sério sua profissão e seria um verdadeiro ídolo. Tem tôdas as qualidades possíveis para isto. Ganhou quatro entre sábado e domingo em ótimo estilo.

Prêmio 'José Calmon'

O Prêmio José Calmon, com a dotação de Cr$ 400.000,00, programado para a corrida do dia 6 de outubro próximo, na pista de grama, terá o percurso de 2.000 metros e será destinado a animais nacionais de 3 anos e mais idade, que não tenham ganho prova clássica nos Hipódromos Brasileiro e Paulistano, com qualquer dotação e em outros prados com mais de Cr$ 200.000,00, em qualquer época, ou prêmio na Gávea e Provas de animação em Cidade Jardim, na temporada em curso — Pesos da Tabela II, com a descarga de 3 quilos aos que não tenham ganho prêmios no Hipódromo Brasileiro e Provas de animação no Hipódromo Paulistano nos anos anteriores e provas e handicaps especiais na Gávea nos anos de 1962 e 1963.

Carducci é rival certo na noturna: segue em boa forma

Embora forçando turma no quarto páreo da noturna de depois de amanhã, Carducci é a indicação melhor à vitória. O filho de Blackamoor voltou a correr o que melhor sabe e desfêz totalmente a má impressão deixada naquele compromisso onde não foi além de oitavo colocado na vitória de Combatido sôbre Dampier.

Carducci rende bem em qualquer pista e na exibição de domingo último, registrada na pista de grama, o pupilo de Celestino Gomez provou estar ótimo de forma, pois veio em atropelada violenta na tentativa de alcançar Pinheiral. Êste competidor estava pràticamente sobrando na turma e era mesmo a indicação do retrospecto, mas o segundo lugar de Carducci, conquistado no último salto às custas de Purus, foi realmente sugestivo.

GRANDE CHANCE

A campanha de Carducci no turfe da Gávea, vem sendo indiscutivelmente sugestiva. Em agôsto, competindo na grama e ao lado de onze adversários, terminou só perdendo para o também paulista Cine, que era então levado na certa. Depois, voltou a terminar nessa colocação, então escoltando Forrestal, e depois do fracasso no páreo de Combativo, mais um segundo lugar assinalou o egresso do Haras São José, cedendo agora a vitória em favor de Pinheiral. Em plena forma e, repetimos, embora forçando turma desta feita, o pupilo de Celestino poderá terminar com o seu número no tôpo do marcador.

O treinador Celestino Gomez, que vai apresentar Carducci numa turma acima, depois de amanhã, novamente em boa forma e com chance destacada.

Lever sentiu em carreira e não correspondeu: Livro

O treinador Valter Freitas responsável pela nacional Lever declarou no Livro de Ocorrências, logo depois do terceiro páreo de domingo que a sua pensionista fracassou por ter sentido do posterior direito. Esse registro foi totalmente confirmado pelo Serviço de Veterinária.

J. Negrelo, que conduziu a égua Iara, informou que a sua pilotada foi acometida de forte hemorragia drante o percurso, exatamente na altura dos 200 metros finais, daí o fracasso registrado. E Lídio Lins, pilôto de Nova Iguassu, fêz saber que a sua rédeada assustou-se com as cintas ao serem as mesmas levantadas. Tal fato provocou a saída de linha da égua, que correu para fora, levando nesse lance algumas competidoras.

O LIVRO

Sôbre ocorrências outras, igualmente registradas nas derradeiras reuniões da Gávea, foram feitas as seguintes anotações no livro próprio:

SÁBADO

1.º Páreo — L. Vaz (Tokaykava) declarou que, nos últimos 200 metros, Nova Iguassu (L. Lins) foi para dentro, obrigando-o a se defender com a mão para evitar um acidente. L. Lins (Nova Iguassu) declarou que, na partida, sua montada, assustando-se com o aparelho de largada, foi para fora levando as competidoras que iam por ali.

3.º Páreo — J. Negrello (Iara) declarou que, nos últimos 200 metros, sua montada correu para fora por ter sido acometida de hemorragia.

5.º Páreo — L. Carlos (Tenace) declarou que, nos 800 metros, Monje Branco (D. Neto) e Cilgré (M. Andrade) foram para dentro, obrigando-o a recolher. I. Nogueira (Harlin) declarou que, desde os 600 metros, sempre que a exigia a fundo, sua montada se atirava para dentro, embora não tenha molestado nenhum competidor.

DOMINGO

2.º Páreo — A. Ramos (Belga) declarou que, na altura dos 600 metros, Clog (J. G. Silva) correu para dentro, obrigando-o a recolher, pelo que não obteve melhor colocação. J. Marchant (Azul Celeste) declarou que Glinda (J. Machado), na altura dos 600 metros desgarrou sua montada prejudicando-o bastante. J. Machado (Glinda) declarou que na altura dos 600 metros, ao trocar de mão o chicote, desgarrou de golpe, prejudicando seu colega (J. Marchant (Azul Celeste), ràpidamente corrigida por ser estreante não atendeu aos seus esforços. O. Bastos (Peura Preta) declarou que, nos 600 metros, foi desgarrada pela Glinda (J. Machado), sendo obrigado a abrir para evitar uma queda, pelo que não obteve melhor colocação.

3.º Páreo — Valter Freitas (Lever) declarou que ela fracassou por ter sentido do posterior direito, com atesta o Serviço de Veterinária.

4.º Páreo (Paulo Lima (Purus) declarou que, nos 300 metros finais, seu conduzido se atirava para dentro, tendo sido sempre corrigido sem prejudicar seus colegas, não tendo assim melhor colocação. S. Silva (Pinheiral) declarou que, no final da curva, seu conduzido abriu, corrigindo-o imediatamente sem prejudicar qualquer competidor. J. Fagundes (Carducci) declarou que, nos 400 metros finais, seu conduzido foi de golpe para dentro, após ter se perdido nas patas de Pinheiral.

7.º Páreo — J. Marchant (Marco Túlio) declarou que foi imprensado por Compiot (J. Machado na chegada, sendo obrigado a se segurar. J. Machado (Complot) declarou que, na chegada, foi imprensado por Vaporetto (I. Oliveira , sendo levado para dentro.

8.º Páreo — J. Santos (Ginger's Choise) declarou que, na altura dos 800 metros, Tebano (J. Veiga , não fazendo a curva, cortou-lhe a luz, quase rodando.

José Portilho foi herói na semana: ganhou quatro

O freio José Portilho destacou-se na última rodada de turfe na Gávea. Assinalou quatro vitórias e a fez atadranco a melhor técnica, justificando assim a sua inclusão entre os mais positivos rendadores com que conta o nobre esporte em todo o país.

Com os êxitos obtidos na semana última, Portilho melhorou para quinto lugar a sua posição na estatística de jóqueis, somando agora 38 pontos. A exibição mais impressionante de Mister Jer, foi registrada na carreira básica da sabatina, onde o hábil ginete pilotou Babao, atropelando vigorosamente e decidindo a carreira em favor do filho de Camaleão.

E' VICE

Entre os treinadores, Ernani de Freitas segue comandando folgadamente. Está agora com 67 vitórias e dificilmente será alcançado antes do final da temporada. A alteração na tabela de cuidadores diz respeito ao eficiente Paulo Morgado, que ganhou com três de seus pupilos e atingiu à vice-liderança, firmando-se com mais dois pontos que os registrados pelo não menos competente Francisco Abreu.

NÚMEROS

Depois de computados os últimos resultados na Gávea, eis como se apresenta o panorama estatístico:

JOQUEIS

M. Silva	74
A. Ricardo	64
A. Santos	50
J. Sousa	59
J. Portilho	38
A. Barroso	33
J. Machado	31
A. Machado	39
C. R. Carvalho	29
M. Andrade	26
F. Pereira Filho	23
D. P. Silva	20
F. Estêves	20
J. G. Silva	19
J. Marchant	18

TREINADORES

E. Freitas	67
P. Morgado	47
F. Abreu	45
J. L. Pedrosa	34
A. Araújo	32
A. Araújo	32
W. Viano	26
A. P. Silva	24
F. Ferreira	24
R. Carrapito	24
A. Corrêa	19
M. Mendes	18
G. Feijó	17
M. Sousa	15
H. Cunha	14
A. Vieira	13

José Portilho foi o herói da semana. Ganhou quatro e em todos os finais evidenciou suas condições de freio excelente, principalmente com Babao, vencedor na melhor carreira da sabatina.

Fracasso de Jahuita em SP: venceu Harkhan

O prêmio "Rafael de Barros", que era a carreira principal de anteontem no Hipódromo de Cidade Jardim, assinalou total fracasso da Jahuita, que levava as honras do favoritismo. A exemplo do ocorrido com Debuxo, que entrou distanciado no G. P. "Estado da Guanabara", aqui na Gávea, Jahuita chegou mal no cotejo principal realizado em Pinheiros, jamais deixando animação aos que a preferiram nas apostas.

A vitória na citada prova coube a Arkhan das mais esquecidas na pedra de pules. A ganhadora recebeu acertada direção por parte do A. Artim, deixando na segunda colocação Jocelita, esta igualmente um azarão. As rateios foram altos, inclusive os de placê, o que é bastante lógico, face ao malôgro da citada Jahuita e de outros nomes bastante visados nas apostas.

RESULTADOS

Eis a seguir os resultados da domingueira em Cidade Jardim:

1.º — 1,300 — Caranguêja (F. Peres e Doce Magia (J. M. Amorim). Ponta Cr$ 15,00; dupla 17,00; placês 11 00 e 13 00.

2.º — 1,500 — Janderiza (J. M. Amorim) e Mouche (N. Pereira). Ponta Cr$ 21,00; dupla (23) 26,00; placês 14 00 e 13,00.

3.º — 1,609 — Hudin (J. O.) Ponta Cr$ 16,00; dupla (14) 10,00; placês 10,00 e 11,00.

4.º — 1.609 — Prêmio Rafael Aguiar — Cr$ 600,000 00 — Harkhan (A. Artim) e Jocelita (P. Vaz). Ponta Cr$ 185,00; dupla (23) 118,00; placês 93,00 e 66,00.

5.º — 1,300 — Kaio (D. Garcia) e Liliput (J M. Amorim). Ponta Cr$ 16 00; dupla (12) 22,00; placês 12,00 e 13,00.

6.º — 1,500 — Jahuense (L. B. Gonçalves)', Biazon (D. Garcia) e Quiline (A. Bolino) Ponta Cr$ 67,00; dupla (23) 109,00; placês 26.00, 16 00 e 24.00.

7.º — 1,300 — Pildoreta (J. Alves), Lalisa (A. Bolino) e Jona (C. Lombardo). Ponta Cr$ .... 21,00; dupla (14) 35,00; placês 13,00, 21,00 e 1900.

8.º — 1,300 — Ditongo (J. R. Olguin) Quamoclit (L. Rigoni) e Oriental (J. Santos). Ponta Cr$ 51 00; dupla (14) 26,00; placês 25,00, 16,00 e 61,00.

Viação Real Mineira Ônibus Ltda.

Av. Venezuela, 27 - sala 224 — Tel. 23-9113 - R 6

LINHA

RIO DE JANEIRO-FEIRA DE SANTANA

Partidas diariamente às 7,45 horas do Rio de Janeiro

Rio de Janeiro-Feira de Santana ..	Cr$ 3 715,00
Rio de Janeiro-Jequié	Cr$ 3 160,00
Rio de Janeiro-Poções	Cr$ 2 945,00
Rio de Janeiro-Vitória da Conquista	Cr$ 2 810,00
Rio de Janeiro-Medina	Cr$ 2 405,00

LINHA

RIO DE JANEIRO-ILHÉUS

Partidas diariamente às 8,30 horas do Rio de Janeiro

Rio de Janeiro-Ilhéus	Cr$ 3 480,00
Rio de Janeiro-Itabuna	Cr$ 3 410,00
Rio de Janeiro-Itapetinga	Cr$ 3 060,00

Nossas viagens são diretas, mantemos 2 motoristas em serviço para a segurança e tranqüilidade de nossos passageiros.

5a.-feira na Gávea

PRIMEIRO PAREO — As 20,30 horas — 1.300 METROS — Cr$ 220.000,00

	Ks.
1—1 Bliss	58
2 Exédra	58
2—3 Rose Rouge	58
4 Iava	58
3—5 Poesia	58
6 Nepeg	58
4—7 Mazorca	58
8 Ira	58
9 Teteia	58

SEGUNDO PAREO — As 21,00 horas — 1.300 METROS — Cr$ 220.000,00

	Ks.
1—1 Montelepre	58
2 Ilfov	54
2—3 Black-Tie	54
4 Brevet	54
3—5 Rover	58
6 Triangulum	54
4—7 Behul	58
8 Prestige	54

TERCEIRO PAREO — As 21,30 horas — 1.000 METROS — Cr$ 180.000,00

	Ks.
1—1 Arnica	58
2 Euclidia	56
3 Bijuja	58
2—4 Negramina	58
5 Quelúcia	54
6 La ..olce Vita	56
3—7 Good Eyes	58
8 Minha Rainha	58
" Minha Boneca	52
4—9 Paraiba	58
10 Vispa	58
" Rosa D'Agua	50

QUARTO PAREO — As 22,00 horas — 1.500 METROS — Cr$ 230.000,00 — (III Congresso Brasileiro das Assembléias Legislativas)

	Ks.
1—1 Torneio	57
2 Slam	57
2—3 Corumin	57
4 El Seibo	57
3—5 Praça Valente	57
6 Tio Guimarães	57
4—7 Corducci	53
8 El Condor	57
" Aratirim	57

QUINTO PAREO — As 22,35 horas — 1.200 METROS — Cr$ 220.000,00 — (BETTING)

	Ks.
1—1 Zoruca	58
2 Orangine	58
3 Fonteca	58
2—4 Bácora	58
5 Predileta	58
6 Preciosa	58
3—7 B. B. C.	58
8 La Habanera	58
9 Balanita	54
10 Que Guapa!	58
4—11 Risha	58
12 Komi	58
" Rocaille	58
" Garapa	58

SEXTO PAREO — As 23,10 horas — 1.200 METROS — Cr$ 220.000,00 — (BETTING)

	Ks.
1—1 Lagarnor	58
2 Anavion	58
3 Ousado	58
2—4 Bluejeans	58
5 Balmaz	58
6 Don Artigas	58
" Rio Tigre	58
3—7 Booster	58
8 Ramuntcho	58
9 Pery	58
10 Ke-Ir	58
4-11 Galinzo	58
12 Cochicho	58
13 Abastado	58
14 Odink	58

SETIMO PAREO — As 23,45 horas — 1.300 METROS — Cr$ 200.000,00 — (BETTING)

	Ks.
1—1 Quiet Boy	50
" Quotidien	50
2 Estilhaço	52
2—3 Aresto	56
4 Good Year	50
5 Challenge	50
3—6 Arguapo	52
" Apito	50
7 Zangão	50
4—8 Complot	52
9 Guango	54
10 Marco Tulio	52
11 Quickstep	50

Um programa como os ouvintes gostam:

"Rubi da Fortuna"

Tôdas as têrças-feiras, às 21 horas, na

RÁDIO MAYRINK VEIGA

(Uma emissora da Rêde Piratininga)

com muitos prêmios, novidades e atrações para os sintonizadores da PRA-9! * Gentileza da

"CÊRA RUBILUX"

Arlesiana desceu 1300 m em 79" 2/5: está na conta

Em número de quatorze as inscrições ontem reunidas para o Prêmio "Alfredo Santos", carreira principal da tarde de domingo próximo no Hipódromo da Gávea. Com vistas a êsse compromisso, cuja disputa ocorrerá na distância de 1.500 metros, com a dotação de 400 mil cruzeiros, trabalharam na manhã de sábado último, e também ontem, algumas das inscritas, agradando os finais de Arlesiana e Florana.

A defensora do Stud Paula Machado, que suportará 60 quilos, carga mais alta do páreo, exercitou-se na distância de 1.300 metros, sob o govêrno do bridão J. G. Silva, tendo descontado êsse percurso em 79 e dois quintos, muito fácil de ações desde a saída. E Florana, abordando o quilômetro e meio sem maior esfôrço, terminou assinalando 99 e dois, deixando excelente impressão.

BOA FORMA

A melhor marca de ontem foi registrada pela Gold Lorena. Essa nacional, que atravessa boa fase de treinamento e reaparece pronta para uma destacada exibição, enfrentou 1.200 metros com excelente disposição, finalizando em 77 e duas linhas, pràticamente contida pelo F. Maia, que não exigiu a sua conduzida em qualquer parte do percurso.

OUTRAS MARCAS

Ainda com a melhor impressão trabalharam Quatrocentão (1.500 em 98"2/5), Candomblé e Sawer, êste descontando a volta fechada em 137" exatos, revelando melhoras em seu estado geral.

E a relação das marcas então anotadas vai a seguir divulgada:

DON JUAN, M. Silva — 1400 em 95".
CODAJAZ, S. Guedes — 1400 .. em 92".
ARLESIANA, S. Guedes — 1200 em 79"2/5.
BRUTUS, M. Silva — 1400 .... em 97".
DONATO, J. Julião — 1300 em 90"2/5.
BEIRA ALTA, S. Guedes — 1000 em 70".
B. B. C., J. Pedro Fº — 1200 .. em 79"2/5.
VALESKA, J. Machado — 1500 em 98".
NIHUIL, A. Santos — 1400 em 92"3/5.
JACOBITA, J. Santos — 1500 .. em 99".
CHANTILLY, J. Pedro Fº — 1600 em 106".
HOMEL, D. P. Silva — 1300 .. em 89".
DIXIELAND, I. Oliveira — 1300 em 85"2/5.
CANDOMBLE', J. Pedro Fº — 1400 em 91".
CORUMIN, M. Silva — 1500 .. em 100".
CURAÇAU, J. Sousa — 1500 .. em 100".
CARAMBA, M. Silva — 1200 .. em 79".
CALEDONIA, J. Pedro Fº — 1200 em 79".
DARK LEGS, J. Julião — 1400 em 95".
SHOMY, A. Santos — 1400 em 91".
BLUE BELL, H. Cunha — 1400 em 91".
BOA VIDA, J. M. Santos — 1300 em 88"2/5.
BEDEL, J. G. Silva — 1600 em 106".
COMANCHERA, J. G. Silva — 1300 em 84"3/5.
MONTELEPRE, D. P. Silva — 1300 em 84"2/5.
CURANGO, A. Dorneles — 2040 em 140".
MARTINET, A. Barroso — 2040 em 140".
BYNG, J. Corrêa — 1200 em 78"4/5.
FLARANA, J. Tinoco — 1500 em 99"2/5.
CLUNCH, D. P. Silva — 1200 em 80".
ANAVION, A. Hodecker — 1300 em 87"2/5.
CINE, D. P. Silva — 1300 em 86".
MAR VERDE, M. Silva — 1500 em 98"2/5.
QUATROCENTÃO, A. Hodecker — 1500 em 98"2/5.
GOLD LORENA, F. Maia — 1200 em 77"2/5.
CAMI, J. Sousa — 1200 em 79".
CORDA, J. Sousa — 1600 em 108".
SNOWBIRD, A. Santos — 1300 em 90"2/5.
SILVER SPRAY, A. Santos — 1500 em 101".
DIESE, A. Santos — 1500 em 104".
QUARANTE, A. Pinheiro — 1300 em 85".
VAN GOGH, A. Santos — 1600 em 104".
DON ALEXANDRE, F. Ferreira Filho — 1400 em 94".
BALMIN, A. Ramos — 1200 em 80".
QUALOPA, A. Ricardo — 1500 em 99"2/5.
CALMO, H. Lima — 1200 em 83"2/5.
BACELA, J. Sousa — 1500 em 97".
CATITA, M. Silva — 1200 em 79".
BELEZOCA, O. Ricardo — 1300 em 90"2/5.
RETILINEO, C. R. Carvalho — 1400 em 95".
DECANI, J. Baffica — 1300 em 85".
SILHOETTE, A. Santos — 1200 em 79".
ESTRO, D. P. Silva — 1400 em 137".
SAWER, E. Faria — 2040 em 137".
BRAMANO, F. Pereira — 1400 em 93".
HEDON, I. Sousa — 1200 em 79"2/5.
SNOWMAN, J. Machado — 1300 em 89"2/5.
IMBROS, J. Baffica — 1400 em 93".
KILT, S. M. Cruz — 1400 em 91".
ILUNA, J. Machado — 1400 em 92"2/5.
PEARL HARBOR, A. Hodecker — 1000 em 65"2/5.

Inscrições da semana na Gávea

No próximo domingo será disputado na Gávea, em 1.500 metros e com a dotação de 400 mil cruzeiros ao vencedor, o semiclássico "Alfredo Santos", que reuniu quatorze inscrições femininas.

Outras provas de real interêsse foram ontem igualmente organizadas, seguindo-se o resultado das inscrições aceitas para as duas reuniões do fim de semana:

SÁBADO

1 — (Grama) — 1.400 — Cr$ 300.000,00 — Hino 56, Ourofan 56, Tulchan 56, Quinau 56, Hepatan 56, Teverly 56, Happy Kid 56 e Debu 56.

2 — 1 300 — Cr$ 200.00000 — Ahman 56, Long Line 52, Ânfora 54, Guerilla 52, Negélia 52, Kochana 56, Pitanga 54 e Bomardonita 54.

3 — 1.400 — Cr$ 250,000,00 — Chave 57, Caledônia 57, Springlight 57, Lenoca 53, Aracena 53, Toca 57, Hudrinha 57 e Hella 53.

4 — 1.600 — Cr$ 180.000 00 — Peter 58 Saxofone 56, Marquinho 56, Zombeteiro 58, Oculto 54, Nilópolis 56, Ten ce 58, Londoner 58 Pé de Grilo 56, Xaca Mayaka 56 e Jerobiar 58.

5 — 1,000 — Cr$ 180.000,00 — Jabalin 54, Ben Hur 52, Giraudoux 58, Eulucel 56 Envoy 54, Condor 54, Aviano 54, Desert.to 56, Zonzo 58, Nardal 56.

6 — (Prova Especial) — 1.500 — Cr$ 300.000 00 — Beira Alta 54, Gralha 53, Bacela 60, Valeska 54 Qualopa 53, Chave 53, Bluebell 54, Cê-Cê 54 Que Praça 54 e Gala 54.

7 — 1,300 — Cr$ 180.000,00 — Kikinha 50 Folameta 54, Sharmin 52, Niguita 50, Peggy 56, Grasseta 54 Fair Kay 56, Suzuki 50, Sidarta 50, Que Fazer? 52 e Bemarcunda 54.

8 — 1.800 — Cr$ 220.000,00 — Gangster 58, Bogardo 54 Brámane 58, Rapto 58 Boa Vida 58, Navarone 58 Bozó 54, Gasparino 58, Montejota 54, Bedel 58, Mar Verde 58 e Scotland Yard 58.

9 — 1,000 — Cr$ 180,000,00 — O. K. 56 Nilópolis 58, Meu Amigo 56, Até Lá 56 Nibor 58, Shift 56, Barra Sêca 56, Va-T-En 58, Meu Chefe 58, Alone 58 e Cafuné 56.

DOMINGO

1 — 1,200 — Cr$ 220,000,00 — Al Rincona 58 Billie Dove 58, Cadia 58, Pedra Preta 56, Clog 58, Nova Déli 58 Belga 58, Glinda 58 e Flor do Campo 58.

2 — 1.600 — Cr$ 300,000 00 — Across 56, Don Juan 56, Tamborim 56, Ramadan 56 Van Gogh 56, Apis 56 e Destaque 56.

3 — 1,500 — Cr$ 250,000,00 — Harmônica 57, Volânia 57 Riquinha 57, Estrêla do Beduino 57, Conta 57 Rivabela 57 Mazuá 57, Papillon 57 e Miss Leocádia 57.

4 — 1,300 — Cr$ 180.000,00 — Faro 52, Harascema 52, Juca Pato 56 Satelite 54, Tição 54, Chesterfield 54, El Tip 56. Cristal Park 56 Prosaico 54, Bafafá 52, Aidy Miriam 52 Patricinha 54, Juvita 52 e Pelega 54.

5 — 1,500 — Cr$ 250,000.00 — Intróito 57, Cowboy 57, Vovô Maciel 57 Nihuil 57, Neran 57, Marglen 57, Imbros 57. Raj Mahal 57, Homel 57 e Ricmar 57.

6 — Prêmio Alfredo Santos — 1.500 — Cr$ 400,000,00 — My Reine 56, Lady Champagne 60, Arlesiana 60 Gralha 55 Causa 55, Moyara 50, Kilpor 56 Hullabaloo 55, Florana 56, Qualopa 55, Corda 55 Comanchera 59, Clicé 56 e Intrusa 56.

7 — (Areia) — 1,200 — Cr$ 250,000,00 — Good Prince 57, J.I. 57, Dampier 57, Carducci 57, Araticum 57 Miraqueta 57, Beautiful Boy 53, Sacripant 57, Pampilha 57, Patalou 57, Carolor 57 Oldan 57, Caro Nome 57 C'céu 57 Byng 57 e Pierrot Sonhador 57.

8 — (Areia) — 1.200 — Cr$ 250,000 00 — Caramba 57, Beloca 53, Chelpa 57, Cortês 57, Belle Image 57 Sky 57, Pinta Pura 57 Lenoca 57, Miss Leocadia 53, Sylla 57, Signorina 57 e Society-Girl 57.

Jóqueis punidos ontem pela C. C.

Apenas dois jóqueis foram ontem punidos pela Comissão de Corridas do Jóquei Clube Brasileiro. José Fagundes e Joaquim G. Silva, o primeiro devendo ficar inativo até o dia 3 de outubro próximo, eis os atingidos pelo órgão técnico do turfe carioca.

Também foram aplicadas multas, a mais pesada imposta ao José Machado, que já deixou para trás o aprendizado. E foram proibidos de correr os animais Icangá e Decolar, ambos por serem baldosos, aliás, muito bem aplicadas essas duas proibições.

RESOLUÇÕES

Eis a seguir, na íntegra, as resoluções tomadas ontem pela Comissão de Corridas:

— Notificar os treinadores dos animais Ocelto, Ânfora, Debuxo, Bijuja, Clog, Cadete Orion, Navarone (1a. vez) e Tio Ricardo, Xaca Mayaka, Nilópolis, Kikinha, Abrideira, Ourobriga e Montejota (2a. vez) (indocilidade);

— Proibir de correr os animais Icangá e Decolar (balda);

— Suspender, por infração do artigo 59 do Código de Corridas (indisciplina), o aprendez Israel de Oliveira, até o dia 30 do corrente;

— Suspender, por infração do artigo 167 do Código de Corridas (declarações que não correspondem à verdade), o jóquei José Fagundes (Carducci) até o dia 3 de outubro próximo. (Essa punição sòmente entrará em vigor a partir do dia 20 do corrente);

— Suspender, por infração do artigo 162 do Código de Corridas (prejudicar os competidores), o jóquei Joaquim G. Silva (Clog) até o dia 26 do corrente. (Essa punição sòmente entrará em vigor a partir do dia 20 do corrente);

— Multar, por infração do artigo 165 do Código de Corridas (desvio de linha), os seguintes profissionais: José Machado (Glinda e Complot) em Cr$ 5.000,00 e José Fagundes (Carducci), Sebastião Silva (Pinheiral) e Israel Oliveira (Vaporetto), em Cr$ 3.000,00;

— Ordenar o pagamento dos prêmios das corridas dos dias 5, 7 e 8 de setembro de 1963.

Diario Carioca

Rio de Janeiro, domingo, 22 de setembro de 1963

Ray Charles: 'não ofereci dinheiro por ôlho nenhum'

Ray Charles, o cantor cego norte-americano, informou, ontem, durante entrevista coletiva concedida no Copacabana Pálace, que não fêz nenhuma proposta para adquirir novos olhos, "tudo não passou de boato, iniciado aqui no Brasil".

Poucas horas antes de sua estréia no Teatro Municipal, o artista negro declarou aos jornalistas que fôra aquêle o mais impressionante boato surgido em tôrno de sua carreira, uma vez que chegou a receber cêrca de 12 mil cartas de brasileiros oferecendo seus olhos, metade dois quais foram ofertados gratuitamente. O cantor fêz outras revelações, numa entrevista censurada pelos empresários, que só permitiam perguntas que achassem "boas".

IMORTAL

O artista, respondendo a uma pergunta, afirmou que se sentia honrado por estar incluído na lista dos «imortais» norte-americanos, juntamente com Frank Sinatra, Bing Crosby e Judy Garland.

Em seguida, demonstrando nervosismo — tremia constantemente — Ray Charles fêz uma autobiografia, declarando que começara a cantar aos quatro ou cinco anos de idade, como aluno do orfanato Santo Agostinho. Profissionalmente iniciou sua carreira aos 15 anos, tendo alcançado o apogeu em 1956.

Disse mais o artista, que tem mais de 500 gravações que são sucesso e que considera, dentre elas, «Whitd'd I Say» a que mais agradou ao público e a que lhe dá maior prazer ao interpretar. «Georgia on my mind», «Hit the Road Jack» e «I can't stop locing you» também venderam milhões de exemplares em todo o mundo.

«BOSSA-NOVA»

Ray Charles afirmou que não considera a «bossa-nova» ritmo recem-criado: «É, apenas, uma batida diferente do samba, que pode ser usada para qualquer outro tipo de música».

Quanto ao «rock and roll» afirmou que «há pessoas que dizem que o «rock» não presta. Ora, isso é uma grande besteira... mas eu absolutamente canto êste tipo de música. Interpreto, sim, música ritmada ou «blues», mas jamais «rock».

PROCESSO

A uma outra pergunta, Ray Charles reafirmou que está disposto a processar uma estação de televisão do Rio que, há poucos dias, mostrou um «tape» que gravara há alguns anos e já passara do prazo previsto para exibição.

«Realmente, começarei o processo aqui no Rio, junto à nossa Embaixada» — disse o artista, respondendo, aliás, à uma pergunta que fôra feita por um de seus próprios empresários.

Os empresários fizeram, também, questão de selecionar as perguntas que eram dirigidas ao artista.

PELA COZINHA

Outro fato estranho ocorrido durante a entrevista coletiva concedida por Ray Charles foi o fato de o artista ter chegado e saído da sala onde foi feita a entrevista, através de uma porta que dava para a cozinha do Copacabana Palace.

Os responsáveis pela estada do cantor não informaram qual a razão daquele «mistério», limitando-se, apenas, em andar o mais ràpidamente possível com a palestra de Ray Charles com a imprensa.

Ôlho nôvo: boato

Ray Charles, durante a entrevista coletiva, disse que não quer comprar o ôlho de ninguém e que pretende processar o "boateiro".

Saldanha Coelho defenderá candidatura de Juscelino

Defenderei, pùblicamente, perante as bases do partido, a tese de apoio a candidatura liberal do sr. Juscelino Kubitschek como imperativo de sobrevivência, não apenas dos partidos, como das liberdades e garantias dos cidadãos brasileiros.

Este é um dos trechos de uma nota distribuída, ontem, à imprensa, pelo deputado Saldanha Coelho, líder da bancada do PTB na Assembléia Legislativa da Guanabara. Ontem mesmo a declaração do parlamentar carioca foi comunicada ao ex-presidente Juscelino Kubitschek.

A DECLARAÇÃO

E' a seguinte a íntegra da nota distribuída pelo deputado Saldanha Coelho:

"Está aberto o debate sôbre a sucessão presidencial.

Pessoalmente, julgo o acontecimento prematuro e inoportuno. Já agora, porém, não adianta lamentar o sucedido. Trata-se de pura e simples questão de fato, e como tal devemos encará-la. Encontram-se na ordem-do-dia as candidaturas Juscelino Kubitschek e Carlos Lacerda. Preliminarmente, quero acentuar que ninguém mais do que eu guarda *integral fidelidade* ao partido a que pertenço e se orgulha de formar nas suas fileiras como obscuro, porém, dedicado batalhador. Soldado disciplinado do PTB, acatarei plenamente a decisão que vier a ser tomada, oportunamente, pelo partido. Contudo, isto não me tolhe de, sob as inspirações de minha consciência de trabalhista e de democrata, pronunciar-me sôbre um assunto de que dependem os destinos nacionais. Assim fazendo, não exerço apenas um direito que me assiste, senão que também cumpro um dever para com os meus caros companheiros e eleitores.

Fique, pois, bastante claro que, se julgasse haver condições para o êxito eleitoral de um candidato saído das fileiras do PTB advogaria eu, entusiàsticamente, essa fórmula, com a qual estariam vitoriosos os princípios basilares da doutrina trabalhista consubstanciados na Carta Testamento do imortal presidente Getúlio Vargas, princípios que vimos defendendo num combate duro e cotidiano. Todavia, o exame sereno da atual conjuntura leva-me à condição de que, no pleito de 1965, um fator se sobreporá a todos os demais: a compreensão de que um perigo mortal ameaça as instituições e o regime de liberdade de que desfrutamos. Não se trata do alardeado perigo comunista, mito que revela apenas a impostura e má fé dos que o apregoam, — os lobos que ora pretendem passar por cordeiros, os golpistas contumazes e inveterados, os mesmos de 1954, de 1955, de 1931, das aventuras de Jacaréacanga e de Aragarças, os aprendizes de ditadores, os "Fuehrers" mirins e seus fanáticos sequazes, que hoje têm a audácia de apresentar-se como paladinos e defensores de nossas tradições democráticas e cristãs. Esse perigo — digamo-lo sem rebuços — é constituído pela candidatura néofascista e terrorista do atual governador da Guanabara. Não podem os trabalhistas ignorar a terrível ameaça que pesa sôbre o regime e contribuir para a vitória do inimigo odiento e implacável com o lançamento de uma candidatura sem quaisquer possibilidades de êxito eleitoral, que teria um caráter puramente divisionista. A cada dia que passa, mais se acentua a radicalização do eleitorado entre os candidatos já anunciados. Respeitando, pois, o ponto de vista dos companheiros que preconizam a candidatura própria, não quero que pese sôbre os meus ombros a responsabilidade de também haver contribuído, com a minha anuência ou com a minha omissão para que se instale no Brasil o regime de intolerância, de violência e de terror, que já esta prefigurado no que hoje ocorre no meu Estado. Eis por que resolvi comunicar à Comissão Executiva do PTB da Guanabara a minha disposição de defender, pùblicamente, perante as bases do nosso partido, que são os trabalhadores e a população humilde desta cidade, a tese de apoio à candidatura liberal do sr. Juscelino Kubitschek, como imperativo de sobrevivência não apenas da valorosa agremiação a que tenho a honra de pertencer, mas também, e sobretudo, das liberdades e garantias dos cidadãos em nossa pátria. — (a) *Saldanha Coelho.*"

Arte para educar na Escolinha

A Escolinha de Arte do Brasil comunica que continuam abertas as inscrições para o Curso Intensivo de Arte na Educação, programa a ser cumprido da segunda quinzena de setembro à segunda quinzena de dezembro de 1963, a fim de mostrar aos professôres como usar os elementos artísticos na educação.

'É preciso evitar uma nova revolta': Virgílio Távora

— Como militar, governador de Estado e democrata, lamento, profundamente, os acontecimentos de Brasília.

Declarou o governador Virgílio Távora, do Ceará, acrescentando que agora, mais do que nunca, chegou a hora de «manter o país em tôda a plenitude da ordem e da autoridade, sem quebra alguma da continuidade democrática».

O governador Virgílio Távora advertiu que «a ocasião nos impõe a meditação, para vermos a extensão real da tragédia nacional, que exige ação firme para pôr fim, de uma vez por tôdas, a qualsquer movimentos tipo Brasília.»

PUNHO DE FERRO

— Somos uma nação amadurecida — continuou o governador Virgílio Távora — de formação democrática, e há muito superamos os usos de repùbliquetas que vivem do apêlo à desordem e violência para resolver os seus problemas políticos. O povo brasileiro não aceita, sob hipótese alguma, a ditadura de qualquer grupo ou classes, sejam elas quais forem.

— Recorrer-se às armas da República — frisou o governador do Ceará — para atingir a ordem democrática e subverter a hierarquia militar é algo muito grave, a exigir punho de ferro antes que seja tarde demais.

O governador Virgílio Távora recordou-se de que, há uns dias, declarou à imprensa o seu pessimismo e previu uma borrasca, que, a seu ver, está se configurando.

DESTEMOR

— Minha posição — declarou o sr. Virgílio Távora — é de inteiro acatamento e aplauso às medidas repressivas contra os indisciplinados.

Manifestou, também, o governador do Ceará, a sua esperança de que o Govêrno Federal supere a crise, agindo firmemente, sem temer qualquer ameaça.

— O Ceará está em perfeita calma. Trabalhamos ativamente e em paz. Mas estamos vigilantes e prontos a reprimir desordens. Doa em quem doer, as responsabilidades devem ser apuradas fundamente, a fim de que o país conheça a extenso do que ocorreu em Brasília. Louvo, finalmente, a energia dos chefes que souberam reprimir êsse atentado — concluiu o governador.

"Eu e o Governador"

A escritora brasileira Adelaide Carraro chegará, amanhã, às 14 horas, ao Aeroporto Santos Dumont, a fim de lançar a quarta edição de seu livro, intitulado "Eu e o Governador", que tantos comentários causou desde sua publicação. Adelaide concederá entrevista coletiva, amanhã, mesmo, no Hotel Serrador, devendo conceder autógrafos, dia 20, numa das livrarias da Guanabara. A obra de Adelaide foi escrita num período de seis meses e segundo ela própria, narra os cinco melhores anos de sua vida — dos 22 aos 27 anos — e ao escrevê-la criou uma das maiores celeumas dos últimos tempo no campo literário.

"Semana do Méier"

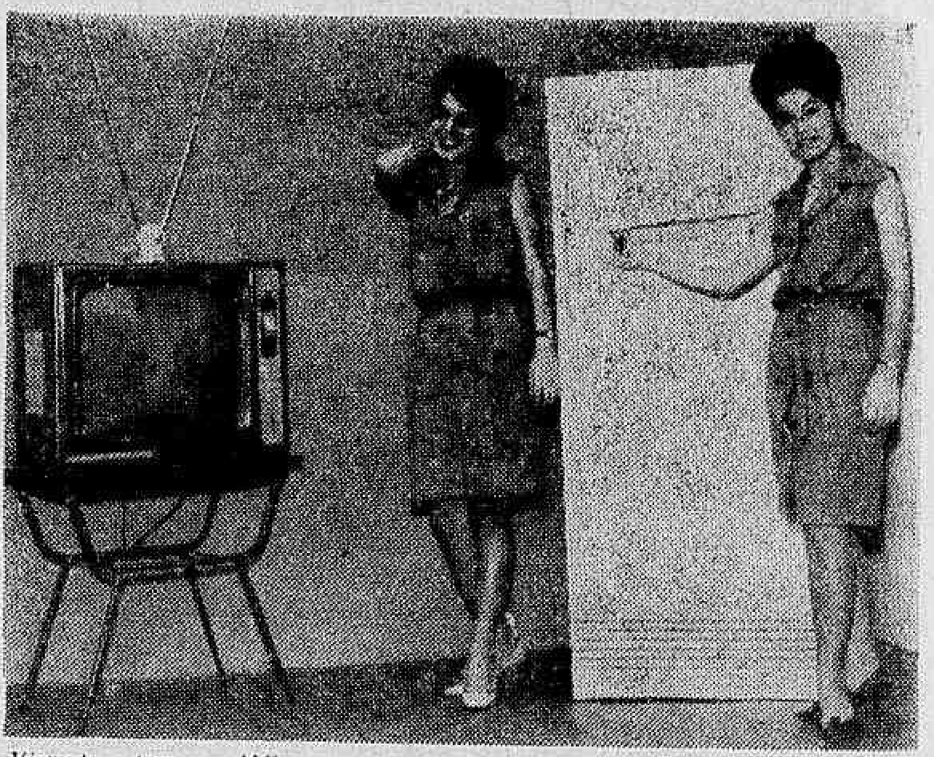

Visando a tornar o Méier como o coração comercial da Zona Norte da cidade, implantar o sentimento cívico e o amor ao bairro e atrair os investimentos imobiliários, comerciais e industriais em grande escala no bairro, estão sendo ultimados os preparativos para a Semana do Méier, que se realizará de 6 a 13 de outubro próximo, numa promoção de Relações Públicas cuja comissão organizadora é presidida pelo sr. A. Leonardo Pereira. Segundo o programa, durante a "semana" haverá alvorada de bandas militares, salva de 21 tiros, encontros desportivos, "shows" ao ar livre, festas nos clubes e escolas, sessões de cinema, eleição da "Senhorita da Semana do Méier" e outras atrações. Um "stand" de Relações Públicas e Divulgação, na Rua Dias da Cruz, em frente ao nº 74, vem vendendo diversos "souvenirs" para a realização da "Semana do Méier".

Congresso de judeus foi encerrado

A Conferência Latino-Americana Sôbre a Situação dos Judeus na União Soviética, realizada na Guanabara, foi encerrada, domingo último, tendo sido aprovada uma série de resoluções.

O presidente da Conferência, sr. Austregésilo de Ataíde, ofereceu um almôço a todos os delegados. À noite, houve um coquetel de despedida para os delegados da Conferência.

A Conferência foi encerrada, após um debate geral do qual tomaram parte todos os delegados: sra. Lais Jimenes de Asúa e srs Carlos Sanches, León Dajovne, Florência Escardo, Moisés Goldmann, Eva Gilberti, Farmin Estrella Gatierrez, da Argentina; srs. Austregésilo de Ataíde, Pedro Bloch, Henrique Mindlin, do Brasil; srs. Julio Borrenechea, Roberto Meza Fuentes, do Chile; srs. Gerardo Molina, José Maria Chaves, da Colômbia; sr. Jorge Icaza, do Equador; srs. Carlos Pellicer, do México; sr. Roberto Ibanez, do Uruguai, e sr. José Nucete Sardi, da Venezuela.

Iugoslavos não gostam de hostilidades contra Tito

— Hostilidades de setores políticos brasileiros contra a visita do presidente Tito provocaram decepção no povo e na imprensa iugoslava.

Afirmou ontem ao regressar de Belgrado o senador Joaquim Parente (UDN-Piauí), que visitou a Iugoslávia em companhia do presidente Ranieri Mazzilli e do senador Argemiro Figueiredo, participando da abertura da 52ª Conferência Interparlamentar.

DECEPÇÃO

Revelou mais que a decepção é maior por terem as hostilidades partido de representantes de credo católico, "com quem Tito vem mantendo em seu país excelentes relações de amizade e profundo respeito através de gestões iniciadas pelo Vaticano".

— A visita de Tito — disse o senador — trará uma mensagem de paz, ao mesmo tempo que possibilitará uma oportunidade para o incremento do intercâmbio comercial entre a Iugoslávia e o Brasil.

OMISSÃO

Quanto à Conferência Interparlamentar, coube ao senador Argemiro Figueiredo comentar afirmando que resolvera antecipar seu regresso ao Brasil porque "nada mais me restava fazer ali".

Disse que nenhum trabalho ou contribuição foi apresentado pelo nosso país, para o encontro de parlamentares em Belgrado.

Abono para trabalhador: construção

Para apreciar a proposta patronal de um abono de emergência na base de 30% e 20% sôbre os atuais salários, os trabalhadores na indústria da construção civil estarão reunidos, hoje, às 17 horas, em sua entidade de classe.

Na mesma assembléia, o sr. Arnaldo Rodrigues Coelho presidente do órgão de classe, levará ao conhecimento dos trabalhadores as condições para a instituição da "semana inglêsa" no setor da construção civil

ABONO

O sr. Arnaldo Rodrigues Coelho disse que, o abono de emergência, caso seja aceito pelos trabalhadores, entrará em vigor a partir do último dia 15 e terá a duração de dois meses, quando termina o último acôrdo salarial firmado com os empregadores. O abono a ser concedido, será na base de 30% para os profissionais e 20% para os ajudantes.

"SEMANA INGLÊSA"

Quanto à instituição da "semana inglêsa", disse o presidente do Sindicato do trabalhadores, que se trata de uma antiga aspiração da classe, mas que sòmente agora os empregadores resolveram conceder. Disse ainda que, o trabalhador, para ter direito à "semana inglêsa", deverá trabalhar, quatro dias da semana mais 45 minutos e sairá às 11 horas, aos sábados.

Médico americano

'Di-hidroestreptomicina' provoca surdez sem cura

— A droga "di-hidroestreptomicina" afeta o nervo auditivo, causando surdez sem cura.

Declarou ontem o dr. Harold Schuknecht, de Haward, um dos convidados do XII Congresso Brasileiro de Otorrinolaringologia, que se realizou no Rio de 7 a 14 último. Durante o encontro, o professor fêz conferências e realizou exibição de filmes sôbre otoesclerose.

SURDEZ

Abordando vários aspectos sôbre o assunto de sua especialidade, disse o prof. Harold, que ainda é desconhecida a estranha atração que a "di-hidroestreptomicina" exerce sôbre o nervo auditivo, provocando surdez incurável, por processo irreversível.

Referindo-se à fenestração, disse ser êste processo já ultrapassado. Citou os novos processos utilizados no tratamento da surdez, apontando o dr. Lempert como pioneiro da nova cirurgia do ouvido.

LÍNGUA

Disse mais o professor Harold que a barreira da língua é um grande obstáculo para um mais amplo entendimento entre os médicos de todo o mundo.

Ressaltou que quanto à técnica os brasileiros muito pouco têm o que aprender, estando os especialistas brasileiros à altura dos de qualquer outro país.

Machado Lopes no STM

Sob a presidência do brigadeiro Álvaro Heckeher, o Superior Tribunal Militar reuniu-se, ontem para empossar interinamente o nôvo ministro, general José Machado Lopes. Na ocasião, foram agraciados com a Medalha do Mérito Jurídico Militar os generais Osvaldo Araújo Mota, chefe do Estado-Maior das Fôrças Armadas; Décio Palmeira Escobar, chefe do Departamento do Pessoal do Ministério da Guerra, e o nôvo ministro da Côrte. O general Décio Escobar agradeceu em nome dos homenageados.

Oto Glória nôvo técnico do Vasco

As última horas de ontem, no escritório do sr. Jaime Soares Alves, vice-presidente do Vasco da Gama, o treinador Oto Glória acertou sua contratação até março, com o clube cruzmaltino, devendo assumir ainda hoje a direção técnica do clube.

Oto Glória receberá duzentos mil cruzeiros mensais e luvas de trezentos mil cruzeiros, com «bicho» de vitória equiparado ao dos jogadores profissionais.

Grupo da GB tem nôvo presidente

Tomou posse, ontem, no cargo de presidente do Grupo Executivo de Ajuda à Baixada da Guanabara, o professor Inácio Mourão Rangel. O cargo foi transmitido pelo economista Osório Nunes, ex-presidente do órgão, na presença do diretor-executivo, representado pelo dr. Diogo Gaspar.

Pessoal do gás fêz acôrdo

Os trabalhadores na produção do gás resolveram, em assembléia ontem realizada na sede de seu sindicato, autorizar à diretoria de sua entidade a assinar, hoje, com a diretoria da emprêsa um acôrdo que concede à classe a taxa de insalubridade de 10%, para o grau mínimo, de 20%, para o grau médio, e de 40%, para o grau máximo, revogando, assim, a decisão anterior de deflagração de greve.

Hoje, à tarde, os dirigentes do Sindicato dos Trabalhadores na Produção assinarão com os diretores da emprêsa, em reunião que será realizada no Departamento Nacional do Trabalho, o acôrdo que beneficia a classe.